

Vorlage Federführende Dienststelle: Aachener Stadtbetrieb Beteiligte Dienststelle/n:	Vorlage-Nr: E 18/0107/WP17 Status: öffentlich AZ: Datum: 30.10.2017 Verfasser:												
Wirtschaftsplan der eigenbetriebsähnlichen Einrichtung Aachener Stadtbetrieb 2018													
Beratungsfolge: <table border="1"> <thead> <tr> <th data-bbox="181 674 379 701">Datum</th> <th data-bbox="387 674 954 701">Gremium</th> <th data-bbox="962 674 1382 701">Zuständigkeit</th> </tr> </thead> <tbody> <tr> <td data-bbox="181 712 379 739">05.12.2017</td> <td data-bbox="387 712 954 739">Finanzausschuss</td> <td data-bbox="962 712 1382 739">Kenntnisnahme</td> </tr> <tr> <td data-bbox="181 750 379 777">07.12.2017</td> <td data-bbox="387 750 954 777">Betriebsausschuss Aachener Stadtbetrieb</td> <td data-bbox="962 750 1382 777">Anhörung/Empfehlung</td> </tr> <tr> <td data-bbox="181 788 379 815">13.12.2017</td> <td data-bbox="387 788 954 815">Rat der Stadt Aachen</td> <td data-bbox="962 788 1382 815">Entscheidung</td> </tr> </tbody> </table>		Datum	Gremium	Zuständigkeit	05.12.2017	Finanzausschuss	Kenntnisnahme	07.12.2017	Betriebsausschuss Aachener Stadtbetrieb	Anhörung/Empfehlung	13.12.2017	Rat der Stadt Aachen	Entscheidung
Datum	Gremium	Zuständigkeit											
05.12.2017	Finanzausschuss	Kenntnisnahme											
07.12.2017	Betriebsausschuss Aachener Stadtbetrieb	Anhörung/Empfehlung											
13.12.2017	Rat der Stadt Aachen	Entscheidung											

Beschlussvorschlag:

Der Finanzausschuss nimmt die Ausführungen der Betriebsleitung zur Kenntnis.

Der Betriebsausschuss Aachener Stadtbetrieb nimmt die Ausführungen der Betriebsleitung zur Kenntnis und empfiehlt dem Rat der Stadt Aachen, den Wirtschaftsplan 2018 der eigenbetriebsähnlichen Einrichtung Aachener Stadtbetrieb zu beschließen.

Der Rat der Stadt Aachen beschließt auf Empfehlung des Betriebsausschuss Aachener Stadtbetrieb den Wirtschaftsplan 2017 der eigenbetriebsähnlichen Einrichtung Aachener Stadtbetrieb.

Erläuterungen:

VORWORT

Die ab dem 01.01.2003 gebildete eigenbetriebsähnliche Einrichtung Aachener Stadtbetrieb nimmt die Durchführung und Gewährleistung der Aufgaben in den Bereichen Abfallwirtschaft, Friedhofswesen, Krematorium, Grün- und Freiflächenpflege (inkl. Sportanlagen und Spielplätze), Straßenreinigung und gebührenpflichtiger Winterdienst sowie den Hilfs- und Nebenbetrieben wahr. Zum 01.01.2007 wurde das Aufgabenspektrum des Aachener Stadtbetriebes durch die Integration des damaligen Bauhofes des Fachbereichs Verkehr und Tiefbau (FB 68/21) um die Aufgabe der Straßenunterhaltung erweitert.

Der zu beschließende Wirtschaftsplan stellt die nach den Prinzipien kaufmännischer Sorgfalt aufgestellte Prognose des Jahresergebnisses (Erfolgsplan) für das Wirtschaftsjahr 2018 dar. Er besteht aus dem Erfolgsplan (Anlage 1 und 1.a-b), der mittelfristigen Ergebnisplanung (Anlage 1.c), dem Vermögensplan (Anlage 2 und 2.a-b), dem Stellenplan (Anlage 3) sowie dem Finanzplan für die Jahre 2018-2022 (Anlage 4). Der Wirtschaftsplan wird mit seinen Anlagen als Gesamtplan für alle Aufgabenbereiche des Aachener Stadtbetriebes aufgestellt.

Organigramm Aachener Stadtbetrieb (Stand 01.04.2016)

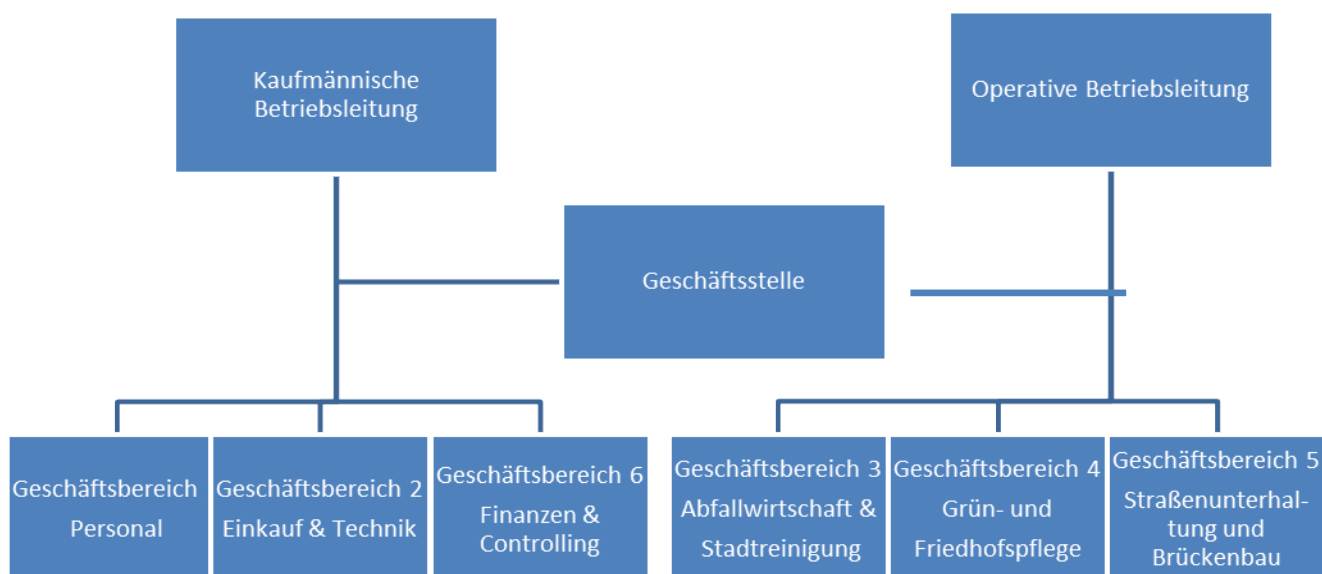

Durch den Reorganisationsprozess 2013 wurde die Aufbauorganisation des Aachener Stadtbetriebes verschlankt und Kompetenzen unter einer einheitlichen Führung gebündelt.

Der Aufbau des Erfolgsplans weicht in Teilen von der Struktur des Organigramms ab und ist produktorientiert gegliedert, so dass insbesondere bei den Gebührenhaushalten weiterhin Transparenz und eine Vergleichbarkeit mit den Vorjahren gegeben ist.

ERFOLGSPLAN

Der Erfolgsplan entspricht dem Gliederungsschema der Gewinn- und Verlustrechnung nach dem Gesamtkostenverfahren laut Handelsgesetzbuch und Eigenbetriebsverordnung, erweitert um die Information der innerbetrieblichen Leistungsverrechnung. Das Einnahme- und Ausgabevolumen wurde den Aufgabenbereichen des Aachener Stadtbetriebes verursachungsgerecht zugeordnet und entspricht den aus heutiger Sicht notwendigen Ansätzen für die wirtschaftliche Wahrnehmung der Aufgaben.

ERTRÄGE

Zuschuss aus gebührenrelevanten Leistungen

Die Einnahmen aus den Gebührenhaushalten werden im städtischen Haushalt verbucht. Im Wirtschaftsjahr 2018 erhält der E 18 eine pauschale Abgeltung für die von ihm erbrachten Leistungen auf Basis der im Wirtschaftsplan dargestellten Planwerte, denen die Ermittlung der Kosten für die operativen Tätigkeiten zugrunde liegt. Der von der Stadt Aachen geleistete Zuschuss wird beim E 18 ertragswirksam erfasst. Der Zuschuss stellt beim E 18 einen Ersatz für die nicht bei ihm, sondern bei der Stadt Aachen erfassten Gebühreneinnahmen dar.

Der Zuschussbedarf der gebührenrelevanten Betriebssparten beträgt 43.365 T€ (Vorjahr 43.436 T€). In den Bereichen Abfallwirtschaft und Straßenreinigung können durch organisatorische Optimierungen Kosten gespart werden. Der Ansatz für das Wirtschaftsjahr 2018 liegt daher unter dem Planansatz 2017. Im Bereich Friedhofswesen und Krematorium wurde der Planansatz für den Zuschuss im Vergleich zum Vorjahr erhöht um den geplanten Aufwand zu saldieren.

Der Zuschuss aus gebührenrelevanten Leistungen beinhaltet nicht den anteiligen Verwaltungskostenbeitrag, welcher im städtischen Haushalt für die Produkte aus den Bereichen Abfallwirtschaft, Straßenreinigung und Friedhofswesen veranschlagt ist.

Zuschuss städtischer Haushalt

Im Bereich der Grün- und Freiflächenpflege und der Straßenunterhaltung und Brückenbau erhält der Aachener Stadtbetrieb einen Zuschuss aus dem städtischen Haushalt. Da die Kosten des Kaufmännischen Bereichs und der Technik vollständig über die innerbetriebliche Leistungsverrechnung vom gesamten Betrieb getragen werden, entfällt der Zuschuss aus dem städtischen Haushalt lediglich auf die Betriebssparten Grün- und Freiflächenpflege sowie Straßenunterhaltung und Brückenbau. Der Planansatz 2018 entspricht dem im städtischen Haushaltsplan 2018 von FB 20 festgelegten Ansatz für das Wirtschaftsjahr 2018. Ausgehend vom festgeschriebenen Zuschuss des Vorjahres wurden in den Geschäftsbereichen der Grün- und Freiflächenpflege sowie der Straßenunterhaltung und Brückenbau die Betriebskostenzuschüsse aufgrund des prognostizierten Defizits um insgesamt 2.500 T€ erhöht.

Derzeit reicht im Bereich Grün- und Freiflächenpflege trotz Erhöhung seitens der Stadt Aachen der Zuschuss nicht aus, um die geplanten Ausgaben vollständig zu saldieren. Ein möglicher Fehlbedarf in Höhe von 398 T€ ist aus der allgemeinen Rücklage des Betriebes zu decken.

Der Zuschuss aus dem städtischen Haushalt enthält ebenfalls Leistungen des Aachener Stadtbetriebes für das CHIO, die Karlspreisverleihung sowie sonstige, für die Stadt Aachen bedeutsame Veranstaltungen. Diese veranstaltungsbezogenen Kosten werden nicht weiterberechnet, sondern stellen aufgrund der herausragenden Bedeutung einen Beitrag des Aachener Stadtbetriebes bzw. der Stadt Aachen dar. Sämtliche Leistungen für weitere Veranstaltungen sollten grundsätzlich, nicht zuletzt wegen der schwierigen Haushaltslage, vom jeweiligen Auftraggeber gegen Rechnung zu bezahlen sein.

Sowohl der Zuschuss aus gebührenrelevanten Leistungen als auch der Zuschuss vom städtischen Haushalt sind von den jeweils zuständigen städtischen Stellen in vier gleich hohen Raten zu Beginn eines Quartals auf das Konto des Aachener Stadtbetriebes zu überweisen, damit die wirtschaftliche Handlungsfähigkeit gesichert ist. Eine Veränderung des jeweiligen Zuschusses bedarf der Zustimmung des Betriebsausschusses des Aachener Stadtbetriebes.

Erlöse aus Drittgeschäften / Leistungen für die Stadt Aachen

	Betrag	Bemerkung
Abfallwirtschaft	2.283 T€	Erlöse aus Papierverkauf, Entgelte DSD; Erlöse aus Stromverkauf Deponie Herzogenrath
Friedhof und Krematorium	25 T€	Erlöse durch den Verkauf Grabsteinen und Metallen; Mieteinnahmen
Grün- und Freiflächenpflege	125 T€	gärtnerische Jahrespflege an städtischen Objekten; Veranstaltungen
Kaufmännischer Bereich / Technik	290 T€	Gestellung Fahrzeuge + Geräte, Betriebsstoffe, Arbeiten und Leistungen der Werkstatt; Einnahmen der betriebseigenen Kantine; Mieteinnahmen
Straßenunterhaltung / Brückenbau	460 T€	Kostenersatz für die Beseitigung von Schäden und Sicherstellung der Verkehrssicherheit
Straßenreinigung	132 T€	Sonderreinigungen, Winterdienst an Schulen und Kindertagesstätten

Sonstige Erträge

	Betrag	Bemerkung
Friedhofswesen	789 T€	Einnahmen aus Grabanlagen und Grabbepflanzungen der Stiftungsgräber; Einmalzahlung der Stadt Aachen zur Deckung Unterhaltungskosten Krematorium und Friedhöfe; Ersatz der Unterhaltungskosten jüdische Friedhöfe; Erlöse durch den Verkauf von GWG
Grün- und Freiflächenpflege	42 T€	Erlöse aus der Gestellung von Arbeitsgeräten und Leistungen; Erlöse durch den Verkauf von GWG; Ersatz für Schäden
Kaufmännischer Bereich / Technik	59 T€	Erträge aus Personalkostenerstattungen; Fördermittel; Ersatz für Schäden
Abfallwirtschaft	16 T€	Erlöse aus Anlagenabgängen
Straßenunterhaltung	9 T€	Erlöse aus Materialverkauf und Anlagenabgängen
Straßenreinigung	15 T€	Erlöse aus Anlagenabgängen

AUFWENDUNGEN

Material- und Dienstleistungsaufwand

Diese Position beinhaltet im Wesentlichen die zur Leistungserbringung notwendigen Roh-, Hilfs- und Betriebsstoffe sowie die bezogenen Fremdleistungen (z.B. Gebühren des ZEW, Asphaltarbeiten, gärtnerische Unterhaltung, Baumpflegearbeiten, Reparaturaufträge durch Fachwerkstätten).

Personalaufwand

Die im Stellenplan aufgeführten Positionen werden mit den hier veranschlagten Mitteln gedeckt. Dem Aachener Stadtbetrieb zugewiesene Beamte werden weiterhin im Stellenplan der Stadt Aachen geführt und von dieser bezahlt. Zum 01.01.2018 enthält der Personalkostenansatz einen Anteil für die Aufwendungen der Beamten in Summe von 1.107 T€. Die Kosten werden jedoch durch den Stadtbetrieb vollständig erstattet. In diesen Erstattungsbeträgen sind anteilig auch die Beträge enthalten, welche die Stadt Aachen der Pensionsrücklage zuführt. Der Pool an offenen, d.h. derzeit nicht besetzten Stellen wird in diesem Rahmen und mit dem Ziel der weiteren Konsolidierung auf vollständig einzusparende Stellen geprüft. Die in der Vergangenheit geübte Praxis, offene Stellen nicht umgehend wiederzubesetzen, führt zu einer deutlichen Mehrbelastung des vorhandenen Personals.

Im Bereich der Personalkosten wurde eine moderate Steigerung anlässlich der in 2018 anstehenden Tarifsteigerung und den allgemeinen Stufensteigerungen eingeplant.

Der Personalkostenansatz berücksichtigt zudem wie in den Vorjahren nicht den Anteil der Mitarbeiter, welche aufgrund von Elternzeit, Mutterschutz, befristeter Freistellung, Krankheit oder sonstigen Gründen zeitweise oder dauerhaft aus der Lohnfortzahlung entfallen, sofern hierfür keine befristeten Einstellungen erfolgten. Würden diese Mitarbeiter in der Kalkulation berücksichtigt, wäre der Personalkostenansatz entsprechend zu erhöhen.

Kapitalaufwand

Im Erfolgsplan werden die handelsrechtlichen Abschreibungen und Zinsen veranschlagt. Bei den Gebührenbedarfsberechnungen können jedoch weiterhin die rechtlich zulässigen, höheren kalkulatorischen Kosten angesetzt werden. Die durch die Differenz zwischen kalkulatorischen und handelsrechtlichen Ansätzen bedingten Mehreinnahmen verbleiben bei der Stadt, da diese die Gebühren und somit auch den höheren Ansatz vereinnahmt.

Sonstige betriebliche Aufwendungen, Steuern

Hierunter fallen die Aufwendungen zur Bewirtschaftung, Unterhaltung und Aufrechterhaltung des Betriebes, seiner Anlagen und Vermögenswerte.

INNERBETRIEBLICHE LEISTUNGSVERRECHNUNG

Die innerbetriebliche Leistungsverrechnung gibt Auskunft darüber, welche leistungsmäßigen Beziehungen zwischen den einzelnen Betriebssparten innerhalb des Aachener Stadtbetriebes bestehen. Durch die unterjährige Erfassung und Dokumentation von Stundenaufschreibungen, Materialverbrauch und direkten Kostenzuordnungen werden die tatsächlichen Leistungsbeziehungen wertmäßig abgebildet. Hierdurch wird eine aktuelle und verursachungsgerechte Aufteilung erreicht, die eine umfassende Transparenz bietet.

JAHRESERGEBNIS

Insgesamt schließt der Erfolgsplan mit einem Ergebnis von -606 T€ (Vorjahr -2.517 T€) ab. Die Abweichung zum Vorjahreswert ist hauptsächlich auf die Erhöhung des Zuschusses des städtischen Haushaltes zurückzuführen. Das vorrangige Ziel des Aachener Stadtbetriebes im Wirtschaftsjahr 2018 ist, den bisherigen Standard der ausgeführten Arbeiten zu halten, Rückstände aufzuarbeiten und die Basis für eine positive Entwicklung des Betriebes zu festigen. Durch stetige Kontrolle und Hinterfragung der Prozesse sollen die Arbeitsabläufe weiter optimiert werden, so dass der wirtschaftliche Umgang mit den Ressourcen stets verbessert wird. Eine Intensivierung des Fuhrparkmanagements soll insbesondere eine höhere Auslastung der technischen Ressourcen (Fahrzeuge, Maschinen, Geräte) gewährleisten. Außerdem wird die Elektromobilität des Betriebes weiter gefördert, um den Verbrauch der Kraftstoffe weiter zu reduzieren. Auf den Gebäuden Madrider Ring und Wilmersdorfer Straße wurde im Jahr 2016 eine Photovoltaikanlage aufgebaut und in Betrieb genommen, welche den Strombedarf weitestgehend deckt und die bislang anfallenden Stromkosten deutlich senkt. Die alten Silos des Betriebs zur Lagerung von Streusalz und Split für den Winterdienst wurden abgerissen und durch eine moderne Salzhalle ersetzt.

Bestandteil des Erfolgsplans ist die mittelfristige Ergebnisplanung, welche Auskunft über die voraussichtlichen Aufwendungen und Erträge der weiteren drei auf das aktuelle Planungsjahr

folgenden Jahre gibt. Verdeutlicht wird hier die Absicht, den Betriebskostenzuschuss aus dem städtischen Haushalt für die freiwilligen Aufgaben dauerhaft weitestgehend konstant zu halten. Wie im Erfolgsplan, sind auch in der mittelfristigen Ergebnisplanung mögliche Kostensteigerungen durch Aufgabenerweiterung nicht enthalten.

Zur Gewährleistung der Flexibilität sollen die Ansätze des Erfolgsplans für gegenseitig deckungsfähig erklärt werden.

VERMÖGENSPLAN

Im Vermögensplan sind die geplanten Investitionen der kommenden fünf Jahre getrennt nach Betriebssparten aufgeführt. Der Ansatz aller Investitionen ist aus Sicht des Aachener Stadtbetriebs zur Weiterführung der übertragenen Aufgaben notwendig. Vom Rat der Stadt Aachen beschlossene Ansätze, welche aufgrund wirtschaftlichen Verantwortungsbewusstseins noch nicht verausgabt wurden, werden nach § 16 Abs.4 S.1 EigVO in die Folgejahre übertragen.

Eine spartenbezogene Aufstellung der Ansätze ist der Anlage 2.a) zum Vermögensplan zu entnehmen, wo ebenfalls eine sachliche Zuordnung zu den Positionen des Anlagenspiegels erfolgt. Zur Gewährleistung der Flexibilität sollen die Ansätze des Vermögensplans für gegenseitig deckungsfähig erklärt werden.

Die Anlage 2.b) gibt Auskunft über die einzelnen geplanten Investitionsmaßnahmen und die voraussichtliche Investitionshöhe. Dabei wurden die Maßnahmen den nachstehenden Kostengruppen zugeordnet.

- | | |
|---|-----------------------|
| 1 | bis 1.000 EUR |
| 2 | 1.001 - 5.000 EUR |
| 3 | 5.001. - 20.000 EUR |
| 4 | 20.001 - 50.000 EUR |
| 5 | 50.001 - 100.000 EUR |
| 6 | 100.001 - 500.000 EUR |
| 7 | über 500.000 EUR |

STELLENPLAN

Die Darstellung der Stellen entspricht den Vollzeitäquivalenten.

Beschäftigte

Die Verschiebungen innerhalb der Entgeltgruppen ergeben sich aufgrund der neuen Entgeltordnung im TVöD, die am 01.01.2017 in Kraft getreten ist. Die zusätzlich geplanten Stellen im Wirtschaftsjahr 2018 resultieren zum einen aus einer Organisationsüberprüfung im Bereich Straßenunterhaltung und Brückenbau und zum anderen aus einer Aufgabenerweiterung im Bereich der Baumkontrolle, welche künftig im Auftrag des FB 23 für unbebaute städtische Liegenschaft durch den Stadtbetrieb durchgeführt wird.

Auszubildende

In 2018 werden 28 Auszubildende im Aachener Stadtbetrieb beschäftigt.

Beamte

Diese Mitarbeiterinnen und Mitarbeiter werden im Stellenplan der Stadt Aachen geführt und werden hier nur nachrichtlich aufgeführt.

FINANZPLAN 2018-2022

Der Finanzplan weist die geplanten Investitionen der kommenden fünf Jahre aus und gibt Auskunft über Mittelherkunft und Mittelverwendung. Nachdem in den vergangenen Jahren eine eher zögerliche Umsetzung der Investitionsvorhaben erfolgt ist, wird analog des Vorjahres auch in 2018 das betriebsnotwendige Vermögen erneuert und erhalten werden. Der Aachener Stadtbetrieb wird in Abstimmung mit der Stadtkämmerin keine Kredite zur Deckung des Investitionsvolumens aufnehmen. Da den geplanten Investitionen 2018 in Höhe von 4.531 T€ die geplante Kredittilgung aus einem für ab dem Jahr 2018 neu vereinbarten Darlehnsvertrag von 500 T€ hinzugerechnet wird und dieser Summe Abschreibungen in Höhe von 3.069 T€ und geplanten Abgängen des Anlagevermögens von 150 T€ gegenüberstehen, ergibt sich eine Finanzierungslücke, welche bilanziell z.B. durch die allgemeine Rücklage gedeckt wird.

Anlage/n:

Erfolgsplan

Vermögensplan

Finanzplan

Aachener Stadtbetrieb - Wirtschaftsjahr 2018

1. Erfolgsplan

Aufwands- und Ertragsrechnung

	Aachener Stadtbetrieb Summe - Euro (€) - Plan 2018	Achener Stadtbetrieb Summe - Euro (€) - Plan 2017
ERTRÄGE		
Zuschuss aus gebührenrelevanten Leistungen	43.364.500,00	43.436.300,00
Zuschuss städtischer Haushalt	19.193.300,00	15.785.200,00
Erlöse aus Dringeschäften / Leistungen für Stadt Aachen	3.314.700,00	3.049.400,00
Sonstige Erträge	929.500,00	517.300,00
Summe der direkten Erträge	66.802.000,00	62.788.200,00

	Achener Stadtbetrieb Summe - Euro (€) - Plan 2018	Achener Stadtbetrieb Summe - Euro (€) - Plan 2017	Aachener Stadtbetrieb Summe - Euro (€) - Plan 2018	Friedhof und Krematorium - Euro (€) - Plan 2018	Straßenunterhaltung und Brückenbau - Euro (€) - Plan 2018	Kaufmännischer Bereich und Technik - Euro (€) - Plan 2018
AUFWENDUNGEN						
Strom, Wasser und sonstige Energie	491.700,00	483.800,00	25.800,00	235.000,00	33.700,00	102.600,00
Rohr-, Hilfs- und Betriebsstoffe	2.892.000,00	3.047.300,00	817.900,00	571.900,00	741.400,00	244.800,00
Bezogene Fremdleistungen	18.726.700,00	17.862.900,00	14.508.900,00	390.800,00	1.517.900,00	609.000,00
Material- und Dienstleistungsaufwand	22.110.400,00	21.394.000,00	15.352.200,00	962.700,00	1.871.100,00	1.088.800,00
Löhne und Gehälter	27.123.000,00	26.439.900,00	7.398.200,00	3.976.400,00	7.387.000,00	2.354.000,00
Soziale Abgaben und Altersversorgung	7.892.700,00	7.785.200,00	2.143.700,00	1.139.400,00	2.140.300,00	680.900,00
Personalaufwand	35.015.700,00	34.225.100,00	9.541.900,00	5.115.800,00	9.527.300,00	3.034.900,00
Handelsrechtliche Abschreibungen	3.068.500,00	3.010.300,00	952.400,00	486.200,00	966.700,00	463.800,00
Zinsen und ähnliche Aufwendungen	352.000,00	372.000,00	0,00	0,00	0,00	352.000,00
Kapitalaufwand	3.420.500,00	3.382.300,00	952.400,00	486.200,00	966.700,00	463.800,00
Versicherungen	359.700,00	358.900,00	77.900,00	37.900,00	93.800,00	28.400,00
Bürokosten	94.300,00	86.400,00	26.000,00	600,00	4.100,00	8.900,00
Fracht-, Telefon- und Portokosten	85.900,00	86.400,00	1.600,00	1.100,00	16.000,00	9.600,00
Fortbildungen und Reisekosten	247.000,00	210.500,00	26.600,00	8.100,00	81.600,00	29.900,00
Öffentlichkeitsarbeit	88.100,00	85.800,00	48.900,00	15.000,00	5.300,00	1.700,00
Reinigungskosten	131.500,00	103.700,00	3.800,00	0,00	22.500,00	62.700,00
Instandhaltung der Gebäude	1.321.900,00	1.210.500,00	68.400,00	8.100,00	141.300,00	982.200,00
EDV-Kosten	792.400,00	732.000,00	162.900,00	9.600,00	183.500,00	109.100,00
Miet- und Leasingkosten	2.419.900,00	2.105.900,00	307.400,00	36.200,00	166.100,00	152.700,00
Sonstige Aufwendungen	1.241.400,00	1.404.200,00	110.500,00	11.600,00	596.600,00	30.900,00
Betriebliche Aufwendungen	6.782.100,00	6.237.300,00	834.000,00	130.200,00	1.370.800,00	1.474.000,00
Steuern vom Einkommen und Ertrag	11.000,00	11.000,00	0,00	0,00	0,00	0,00
Steueraufwendungen	68.200,00	66.300,00	26.500,00	4.000,00	25.800,00	6.900,00
Summe der direkten Aufwendungen	67.407.900,00	65.305.000,00	67.718.000,00	6.698.900,00	14.185.000,00	6.008.400,00

	Achener Stadtbetrieb Summe - Euro (€) - Plan 2018	Achener Stadtbetrieb Summe - Euro (€) - Plan 2017	Achener Stadtbetrieb Summe - Euro (€) - Plan 2018	Friedhof und Krematorium - Euro (€) - Plan 2018	Straßenunterhaltung und Brückenbau - Euro (€) - Plan 2018	Kaufmännischer Bereich und Technik - Euro (€) - Plan 2018
INNERBETRIEBLICHE VERRECHNUNG						
Innerbetriebliche Erträge	7.766.200,00	8.511.500,00	4.027.600,00	2.543.300,00	566.200,00	7.316.200,00
Innerbetriebliche Aufwendungen	7.766.200,00	8.511.500,00	0,00	0,00	-63.200,00	0,00
Überschuß (+) / Fehlbedarf (-)	-605.900,00	-2.516.800,00	0,00	0,00	-63.200,00	0,00

Aachener Stadtbetrieb - Wirtschaftsjahr 2018

1.a) Erfolgsplan gebühren-relevanter Bereich

Aufwands- und Ertragsrechnung

	Abfallwirtschaft		Straßenreinigung		Friedhof und Krematorium	
	- Euro (€) - Plan 2018	- Euro (€) - Plan 2017	- Euro (€) - Plan 2018	- Euro (€) - Plan 2017	- Euro (€) - Plan 2018	- Euro (€) - Plan 2017
ERTRÄGE						
Zuschuss aus gebührenrelevanten Leistungen	28.446.200,00	28.625.900,00	7.181.000,00	7.206.300,00	7.737.300,00	7.604.100,00
Zuschuss städtischer Haushalt	0,00	0,00	0,00	0,00	0,00	0,00
Erlöse aus Dritteschäften / Leistungen für Stadt Aachen	2.283.000,00	2.161.900,00	132.000,00	105.000,00	25.400,00	3.100,00
Sonstige Erträge	16.400,00	65.200,00	15.000,00	25.000,00	789.000,00	191.800,00
Summe der direkten Erträge	30.745.600,00	30.853.000,00	7.328.000,00	7.336.300,00	8.551.700,00	7.799.000,00

AUFWENDUNGEN

Strom, Wasser und sonstige Energie	25.800,00	24.800,00	0,00	0,00	235.000,00	239.600,00
Roh-, Hilfs- und Betriebsstoffe	817.500,00	871.100,00	571.900,00	568.900,00	244.800,00	282.200,00
Bezogene Fremdleistungen	14.508.900,00	14.334.700,00	390.800,00	321.200,00	609.000,00	244.300,00
Material- und Dienstleistungsaufwand	15.352.200,00	15.230.600,00	962.700,00	890.100,00	1.088.800,00	766.100,00
Löhne und Gehälter	7.398.200,00	7.632.900,00	3.976.400,00	3.847.900,00	2.354.000,00	2.199.200,00
Soziale Abgaben und Altersversorgung	2.143.700,00	2.171.400,00	1.139.400,00	1.092.500,00	680.900,00	662.700,00
Personalaufwand	9.541.900,00	9.804.300,00	5.115.800,00	4.940.400,00	3.034.900,00	2.861.900,00
Handelsrechtliche Abschreibungen	952.400,00	852.500,00	486.200,00	508.400,00	463.800,00	450.900,00
Zinsen und ähnliche Aufwendungen	0,00	0,00	0,00	0,00	0,00	0,00
Kapitalaufwand	952.400,00	852.500,00	486.200,00	508.400,00	463.800,00	450.900,00
Versicherungen	77.900,00	75.400,00	37.900,00	40.400,00	28.400,00	26.400,00
Bürokosten	26.000,00	17.900,00	600,00	600,00	6.800,00	9.800,00
Fracht-, Telefon- und Portokosten	1.600,00	1.700,00	1.100,00	700,00	9.600,00	9.400,00
Fortbildungen und Reisekosten	26.600,00	30.000,00	8.100,00	8.200,00	29.900,00	13.700,00
Öffentlichkeitsarbeit	48.900,00	50.000,00	15.000,00	15.000,00	1.700,00	1.700,00
Reinigungskosten	3.800,00	5.100,00	0,00	0,00	62.700,00	50.000,00
Instandhaltung der Gebäude	68.400,00	106.500,00	8.100,00	11.400,00	982.200,00	391.500,00
EDV-Kosten	162.900,00	158.600,00	9.600,00	8.400,00	109.100,00	136.600,00
Miet- und Leasingkosten	307.400,00	308.200,00	38.200,00	38.200,00	152.700,00	153.300,00
Sonstige Aufwendungen	110.500,00	107.300,00	11.600,00	11.700,00	30.900,00	13.500,00
Betriebliche Aufwendungen	834.000,00	860.700,00	130.200,00	134.600,00	1.414.000,00	805.300,00
Steuern vom Einkommen und Ertrag	11.000,00	11.000,00	0,00	0,00	0,00	0,00
Steueraufwendungen	26.500,00	23.200,00	4.000,00	2.400,00	6.900,00	3.600,00
Steueraufwendungen	37.500,00	34.200,00	4.000,00	2.400,00	6.900,00	3.600,00
Summe der direkten Aufwendungen	26.718.000,00	26.782.300,00	6.698.900,00	6.475.900,00	6.008.400,00	4.887.800,00

INNERBETRIEBLICHE VERRECHNUNG

Innerbetriebliche Erträge	0,00	0,00	0,00	0,00	0,00	0,00
Innerbetriebliche Aufwendungen	4.027.600,00	4.070.700,00	629.100,00	860.400,00	2.543.300,00	2.911.200,00
Überschuß (+) / Fehlbedarf (-)	0,00	0,00	0,00	0,00	0,00	0,00

Aachener Stadtbetrieb - Wirtschaftsjahr 2018

1.b) Erfolgsplan nicht gebühren-relevanter Bereich

Aufwands- und Ertragsrechnung

	Kaufmännischer Bereich und Technik		Grün- und Freiflächenpflege		Straßenunterhaltung	
	- Euro (€) - Plan 2018	- Euro (€) - Plan 2017	- Euro (€) - Plan 2018	- Euro (€) - Plan 2017	- Euro (€) - Plan 2018	- Euro (€) - Plan 2017
ERTRÄGE						
Zuschuss aus gebührenrelevanten Leistungen	0,00	0,00	0,00	0,00	0,00	0,00
Zuschuss städtischer Haushalt	0,00	0,00	13.026.000,00	10.093.000,00	6.167.300,00	5.692.200,00
Erlöse aus Drittgeschäften / Leistungen für Stadt Aachen	289.600,00	242.300,00	124.700,00	188.100,00	460.000,00	349.000,00
Sonstige Erträge	59.000,00	140.100,00	41.600,00	83.000,00	8.500,00	12.200,00
Summe der direkten Erträge	348.600,00	382.400,00	13.192.300,00	10.364.100,00	6.635.800,00	6.053.400,00
AUFWENDUNGEN						
Strom, Wasser und sonstige Energie	102.600,00	114.600,00	95.100,00	73.100,00	33.200,00	31.700,00
Roh-, Hilfs- und Betriebsstoffe	168.400,00	166.700,00	741.400,00	797.300,00	348.000,00	361.100,00
Bezogene Fremdleistungen	210.200,00	196.900,00	1.517.900,00	1.261.100,00	1.489.900,00	1.504.700,00
Material- und Dienstleistungsaufwand	481.200,00	478.200,00	2.354.400,00	2.131.500,00	1.871.100,00	1.897.500,00
Löhne und Gehälter	3.337.700,00	2.969.600,00	7.387.000,00	7.229.700,00	2.669.700,00	2.560.600,00
Soziale Abgaben und Altersversorgung	1.052.700,00	998.700,00	2.140.300,00	2.136.200,00	735.700,00	723.700,00
Personalaufwand	4.390.400,00	3.968.300,00	9.527.300,00	9.365.900,00	3.405.400,00	3.284.300,00
Handelsrechtliche Abschreibungen	82.800,00	64.700,00	966.700,00	1.015.500,00	116.600,00	118.300,00
Zinsen und ähnliche Aufwendungen	352.000,00	372.000,00	0,00	0,00	0,00	0,00
Kapitalaufwand	434.800,00	436.700,00	966.700,00	1.015.500,00	116.600,00	118.300,00
Versicherungen	99.500,00	104.500,00	93.800,00	90.000,00	22.200,00	22.200,00
Bürokosten	47.900,00	53.100,00	4.100,00	3.400,00	8.900,00	11.000,00
Fracht-, Telefon- und Portokosten	46.500,00	46.000,00	16.000,00	16.800,00	11.100,00	11.800,00
Fortbildungen und Reisekosten	74.700,00	38.500,00	81.600,00	84.800,00	26.100,00	35.900,00
Öffentlichkeitsarbeit	15.200,00	11.800,00	5.300,00	5.300,00	2.000,00	2.000,00
Reinigungskosten	21.300,00	18.900,00	22.500,00	24.400,00	21.200,00	5.300,00
Instandhaltung der Gebäude	102.900,00	99.400,00	141.300,00	108.500,00	19.000,00	14.700,00
EDV-Kosten	218.700,00	213.600,00	183.500,00	153.200,00	108.600,00	102.700,00
Miet- und Leasingkosten	1.553.700,00	1.543.000,00	166.100,00	139.500,00	201.800,00	204.700,00
Sonstige Aufwendungen	176.900,00	1.137.800,00	596.600,00	27.900,00	314.900,00	106.000,00
Betriebliche Aufwendungen	2.357.300,00	3.266.600,00	1.310.800,00	653.800,00	735.800,00	516.300,00
Steuern vom Einkommen und Ertrag	0,00	0,00	0,00	0,00	0,00	0,00
Steueraufwendungen	1.100,00	1.600,00	25.800,00	22.200,00	3.900,00	2.300,00
Steueraufwendungen	1.100,00	1.600,00	25.800,00	22.200,00	3.900,00	2.300,00
Summe der direkten Aufwendungen	7.664.800,00	8.151.400,00	14.185.000,00	13.188.900,00	6.132.800,00	5.818.700,00
INNERBETRIEBLICHE VERRECHNUNG						
Innerbetriebliche Erträge	7.316.200,00	7.769.000,00	450.000,00	742.500,00	0,00	0,00
Innerbetriebliche Aufwendungen	0,00	0,00	0,00	0,00	566.200,00	669.200,00
Überschuß (+) / Fehlbetrag (-)	0,00	0,00	-542.700,00	-2.082.300,00	-63.200,00	-434.500,00

Aachener Stadtbetrieb - Wirtschaftsjahr 2018

1.c) Mittelfristige Ergebnisplanung

Unter dem Vorbehalt weiterer Entwicklungen hinsichtlich Kapitalkosten, Personalkosten durch Tarifabschlüsse, etc.

	Aachener Stadtbetrieb Summe - Euro (€) - Plan 2017	Aachener Stadtbetrieb Summe - Euro (€) - Plan 2018	Aachener Stadtbetrieb Summe - Euro (€) - Plan 2019	Aachener Stadtbetrieb Summe - Euro (€) - Plan 2020	Aachener Stadtbetrieb Summe - Euro (€) - Plan 2021
ERTRÄGE					
Zuschuss aus gebührenrelevanten Leistungen	43.436.300,00	43.364.500,00	43.364.500,00	43.364.500,00	43.364.500,00
Zuschuss städtischer Haushalt	15.785.200,00	19.193.300,00	19.207.100,00	19.208.500,00	19.208.500,00
Erlöse aus Drittgeschäften / Leistungen für Stadt Aachen	3.049.400,00	3.314.700,00	3.268.550,00	3.300.550,00	3.350.550,00
Sonstige Erträge	517.300,00	929.500,00	220.000,00	290.000,00	363.000,00
Summe der direkten Erträge	62.788.200,00	66.802.000,00	66.060.150,00	66.163.550,00	66.286.550,00
AUFWENDUNGEN					
Strom, Wasser und sonstige Energie	483.800,00	491.700,00	496.600,00	501.600,00	506.600,00
Roh-, Hilfs- und Betriebsstoffe	3.047.300,00	2.892.000,00	2.900.900,00	2.910.100,00	2.924.600,00
Bezogene Fremdleistungen	17.862.900,00	18.726.700,00	18.119.200,00	18.140.900,00	18.198.900,00
Material- und Dienstleistungsaufwand	21.394.000,00	22.110.400,00	21.516.700,00	21.552.600,00	21.630.100,00
Löhne und Gehälter	26.439.900,00	27.123.000,00	27.355.700,00	27.451.200,00	27.521.200,00
Soziale Abgaben und Altersversorgung	7.785.200,00	7.892.700,00	7.938.800,00	7.992.400,00	8.022.400,00
Personalaufwand	34.225.100,00	35.015.700,00	35.294.500,00	35.443.600,00	35.543.600,00
Handelsrechtliche Abschreibungen	3.010.300,00	3.068.500,00	3.300.000,00	3.132.000,00	3.130.000,00
Zinsen und ähnliche Aufwendungen	372.000,00	352.000,00	332.600,00	313.100,00	293.600,00
Kapitalaufwand	3.382.300,00	3.420.500,00	3.632.600,00	3.445.100,00	3.423.600,00
Versicherungen	358.900,00	359.700,00	360.500,00	364.100,00	364.100,00
Bürokosten	95.800,00	94.300,00	95.200,00	96.200,00	96.200,00
Fracht-, Telefon- und Portokosten	86.400,00	85.900,00	86.200,00	87.100,00	87.100,00
Fortbildungen und Reisekosten	210.500,00	247.000,00	217.000,00	219.200,00	219.200,00
Öffentlichkeitsarbeit	85.800,00	88.100,00	88.500,00	89.400,00	89.400,00
Reinigungskosten	103.700,00	131.500,00	132.200,00	132.900,00	133.600,00
Instandhaltung der Gebäude	732.000,00	1.321.900,00	700.200,00	707.700,00	707.700,00
EDV-Kosten	773.100,00	792.400,00	792.800,00	800.700,00	800.700,00
Miet- und Leasingkosten	2.386.900,00	2.419.900,00	2.418.600,00	2.422.800,00	2.422.800,00
Sonstige Aufwendungen	1.404.200,00	1.241.400,00	1.242.600,00	1.253.000,00	1.253.000,00
Betriebliche Aufwendungen	6.237.300,00	6.782.100,00	6.133.800,00	6.173.100,00	6.173.800,00
Steuern vom Einkommen und Ertrag	11.000,00	11.000,00	11.000,00	11.000,00	11.000,00
Sonstige Steuern	55.300,00	68.200,00	69.200,00	69.200,00	69.200,00
Steueraufwendungen	66.300,00	79.200,00	80.200,00	80.200,00	80.200,00
Summe der direkten Aufwendungen	65.305.000,00	67.407.900,00	66.657.800,00	66.694.600,00	66.851.300,00
INNERBETRIEBLICHE VERRECHNUNG					
Innerbetriebliche Erträge	8.511.500,00	7.766.200,00	7.766.200,00	7.766.200,00	7.766.200,00
Innerbetriebliche Aufwendungen	8.511.500,00	7.766.200,00	7.766.200,00	7.766.200,00	7.766.200,00
Überschub (+) / Fehlbedarf (-)	-2.516.800,00	-605.900,00	-597.650,00	-531.050,00	-564.750,00

Aachener Stadtbetrieb - Wirtschaftsjahr 2018

2. Vermögensplan

Sparte	2018	2019	2020	2021	2022	Summe
Straßenreinigung / WD	646.050,00 €	651.550,00 €	590.550,00 €	652.550,00 €	727.900,00 €	3.268.600,00 €
Straßenunterhaltung + Brückenbau	435.000,00 €	380.000,00 €	345.000,00 €	295.000,00 €	315.000,00 €	1.770.000,00 €
Abfallwirtschaft	1.665.000,00 €	1.265.000,00 €	1.280.000,00 €	960.000,00 €	725.000,00 €	5.895.000,00 €
Neuer GB Grün (Grün/Stadtgärtnerei/ Schreinerei)	1.377.000,00 €	1.923.520,00 €	1.463.800,00 €	1.853.700,00 €	1.649.500,00 €	8.267.520,00 €
Friedhofswesen + Krematorium	269.000,00 €	825.000,00 €	774.000,00 €	677.000,00 €	477.000,00 €	3.022.000,00 €
Kaufmännischer Bereich (inkl. Werkstatt)	138.500,00 €	124.000,00 €	115.000,00 €	125.000,00 €	110.000,00 €	612.500,00 €
Summe	4.530.550,00 €	5.169.070,00 €	4.568.350,00 €	4.563.250,00 €	4.004.400,00 €	22.835.620,00 €

Aachener Stadtbetrieb - Wirtschaftsjahr 2018

2.a) Sachgliederung Vermögensplan

	Abfallwirtschaft	Friedhofswesen & Krematorium	Grün- und Freiflächen (inkl. Bezirke, Schreinerei, Gärtnerei)	Straßenreinigung / WD	Straßenunterhaltung und Brückenbau	Kaufmännischer Bereich (inkl. Werkstatt)	Summe
I. Immaterielle Vermögensgegenstände							
1. Konzessionen, gewerbliche Schutzrechte und ähnliche Rechte und Werte sowie Lizenzen an solchen Rechten und Werten						23.000,00 €	23.000,00 €
II. Sachanlagen							
1. Bauten auf fremden Grundstücken							
2. Maschinen und maschinelle Anlagen							
a) Betriebsanlagen						30.000,00 €	30.000,00 €
b) Maschinen und Geräte	5.000,00 €	44.000,00 €	237.500,00 €	12.550,00 €	15.000,00 €	15.500,00 €	329.550,00 €
c) Fahrzeuge	1.610.000,00 €	125.000,00 €	1.099.500,00 €	608.500,00 €	420.000,00 €	40.000,00 €	3.903.000,00 €
3. Betriebs- und Geschäftsausstattung	50.000,00 €		40.000,00 €	25.000,00 €		30.000,00 €	145.000,00 €
speziell Friedhofswesen: Erweiterung, Neubau von Urnenkammern		100.000,00 €					100.000,00 €
Summe Wirtschaftsjahr 2018	1.665.000,00 €	269.000,00 €	1.377.000,00 €	646.050,00 €	435.000,00 €	138.500,00 €	4.530.550,00 €

Aachener Stadtbetrieb - Wirtschaftsjahr 2018

2.b) Einzelaufstellung Investitionsmaßnahmen

Kostengruppen	1	bis 1.000 EUR
	2	1.001 - 5.000 EUR
	3	5.001 - 20.000 EUR
	4	20.001 - 50.000 EUR
	5	50.001 - 100.000 EUR
	6	100.001 - 500.000 EUR
	7	über 500.000 EUR

Bezeichnung der geplanten Anschaffung	Ersatz-/ Neu	Kosten- gruppe	Anzahl
Geschäftsstelle			
Orga IT			
Soft- und Hardware	N	4	1
Geschäftsbereich 2			
Einkauf/ Technik			
Büroausstattung Mobiliar	N/E	4	1
Equipment Kantine	N/E	2	1
Equipment Lager	N/E	2	1
Kleingeräte und Maschinen Dachdecker/Hausmeister	N/E	2	1
Prüfscheinfahrzeug	E	4	1
Überarbeitung Bremsenprüfstand (neue Prüfordnung)	N	4	1
Lichtstellgerät (neue Prüfverordnung)	E	2	1
Geräte und Maschinen Werkstatt	E/N	2	1
Geschäftsbereich 3			
Abfallwirtschaft:			
Abfallsammelfzg	E	6	1
Abfallsammelfzg	E	6	1
Abfallsammelfzg	E	6	1
Abfallsammelfzg	E	6	1
EDV-Ausstattung	div.	4	1
Container	N	3	2
Großpressen	N	4	2
Abrollcontainer	N	3	2
Kleingeräte	E/N	2	1
Straßenreinigung:			
LKW (Winterdienst)	E	6	1
Winterdienstausstattung Streuer, Pflug	E	5	1
Großkehrmaschine	E	6	1
Elektrofahrzeug Kipper	E	4	1
Aufsatzstreuer	E	5	2
Schneepflug	E	4	3
Streuer	E	3	1
Freischneider	E	2	1
Laubbläser	E	2	1
Akku-Trennschleifer	E	2	3
Wildkrauthexe	E	3	2
EDV-Ausstattung	N	4	1
Geschäftsbereich 4			
Zentrale Dienste GaLaBau:			
Prüfschein, Klasse B, mit Anhängerkupplung	E	5	1
Prüfschein, Klasse B, mit Anhängerkupplung	E	5	1
Rotationslaser	N	2	1
Kleingeräte und Maschinen	E/N	2	1

Zentrale Dienste Sportplatzpflege:			
LKW, Containerfahrzeug, 13 to	N	6	1
Pritsche, Klasse B, mit Anhängerkupplung	E	5	1
Geräteträger	E	6	1
Golfmähdeck, 3 m Mähbreite	E	4	1
Kleingeräte und Maschinen	E/N	3	1
Baumkolonne:			
Buschholzhacker	E	5	1
Hydraulische Walze	N	3	1
Kleingeräte und Maschinen	E/N	3	1
Mähkolonne:			
Sichelmähwerk	E	4	1
Kleingeräte und Maschinen	E/N	2	1
Kolonnen und Bezirke:			
B0 Aufsitzmäher	E	5	2
B2 Ladog	E	6	1
B2 LKW Kipper AC-EB 1825	E	6	1
B4 LKW mit Ladekran 14 to	E	6	1
B5 Geotrac	E	5	1
B5 Amazone Rasenkehrmaschine	E	4	1
Winterdienstanbaugeräte	E	3	1
Kleingeräte und Maschinen alle Grün- und Bezirkskolonnen	E/N	5	1
Stadtgärtnerei:			
Ebbe-Flut Tische	N	4	1
Elektrofahzeug	E	4	1
Kleingeräte und Maschinen	E/N	2	1
Schreinerei:			
Stromaggregat	E	2	1
Kleingeräte und Maschinen	E/N	2	1
Friedhof und Krematorium:			
Westfriedhof - Aufsitzmäher	E	4	1
Waldfriedhof - Pritsche Kipper	N	5	1
Friedhof Hüls - Aufsitzmäher	E	4	1
Kleingeräte und Maschinen West, Wald und Hüls	E	4	3
Kleingeräte und Maschinen Crema	E	3	1
Urnenwände/ Kolumbarien	N	5	1
Geschäftsbereich 5			
Anhänger	E	4	2
LKW	E	6	2
Klein-LKW	E	5	1
Schalengreifer, Anbaugerät f. Bagger	N	3	1
Ausstattung f. Kangoo und Brückenkia	N	3	1
Kleingeräte und Maschinen	E/N	3	1

Aachener Stadtbetrieb - Wirtschaftsjahr 2018

Stellenübersicht Beschäftigte und Beamte (nachrichtlich)

Aachener Stadtbetrieb - Übersicht

Entgeltgruppe	Planstellen	Tatsächlich besetzte Stellen	Tatsächliche Eingruppierung der besetzten Stelle	Geplante Stellen
	2017	30.06.2017		2018
15 Ü	0,00	0,00	0,00	0,00
15	0,00	0,00	0,00	0,00
14	3,00	3,00	3,00	3,00
13	0,00	0,00	0,00	0,00
12	11,00	8,57	8,57	10,00
11	9,00	9,00	10,00	8,00
10	14,00	11,53	15,53	17,50
9	0,00	0,00	0,00	0,00
9a	33,50	29,90	24,90	36,50
9b	6,50	6,10	9,10	6,00
9c	2,00	2,00	1,00	2,00
8	27,00	24,83	21,83	27,00
7	31,00	30,79	30,00	31,00
6	154,50	145,03	146,82	153,50
5	113,00	112,79	112,79	113,00
4	247,00	238,00	238,00	247,00
3	4,00	4,00	4,00	4,00
2	4,00	3,33	3,33	4,00
Anzahl gesamt	659,50	628,87	628,87	662,50

Kaufmännischer Bereich und Technik (ink. Geschäftsstelle)

Entgeltgruppe	Planstellen	Tatsächlich besetzte Stellen	Tatsächliche Eingruppierung der besetzten Stelle	Geplante Stellen
	2017	30.06.2017		2018
15 Ü	0,00	0,00	0,00	0,00
15	0,00	0,00	0,00	0,00
14	2,00	2,00	2,00	2,00
13	0,00	0,00	0,00	0,00
12	5,00	3,80	3,80	5,00
11	3,00	3,00	4,00	3,00
10	5,00	2,90	3,90	6,00
9	0,00	0,00	0,00	0,00
9a	9,00	8,00	9,00	9,00
9b	2,00	1,87	2,87	2,00
9c	1,00	1,00	0,00	1,00
8	17,00	15,19	12,19	17,00
7	2,00	2,00	2,00	2,00
6	11,00	9,00	9,00	10,00
5	3,00	3,00	3,00	3,00
4	7,00	7,00	7,00	7,00
3	0,00	0,00	0,00	0,00
2	4,00	3,33	3,33	4,00
Anzahl gesamt	71,00	62,09	62,09	71,00

Abfallwirtschaft und Stadtreinigung

Entgeltgruppe	Planstellen	Tatsächlich besetzte Stellen	Tatsächliche Eingruppierung der besetzten Stelle	Geplante Stellen
	2017	30.06.2017		2018
15 Ü	0,00	0,00	0,00	0,00
15	0,00	0,00	0,00	0,00
14	0,00	0,00	0,00	0,00
13	0,00	0,00	0,00	0,00
12	2,00	2,00	2,00	1,00
11	3,00	3,00	3,00	2,00
10	3,00	3,00	3,00	4,00
9	0,00	0,00	0,00	0,00
9a	3,00	3,00	2,00	3,00
9b	1,00	0,72	1,72	1,00
9c	1,00	1,00	1,00	1,00
8	1,00	1,00	1,00	1,00
7	0,00	0,00	0,00	0,00
6	14,00	14,00	14,00	14,00
5	37,00	37,00	37,00	37,00
4	202,00	197,00	197,00	202,00
3	4,00	4,00	4,00	4,00
2	0,00	0,00	0,00	0,00
Anzahl gesamt	271,00	265,72	265,72	270,00

Grün- und Freiflächenpflege

Entgeltgruppe	Planstellen	Tatsächlich besetzte Stellen	Tatsächliche Eingruppierung der besetzten Stelle	Geplante Stellen
	2017	30.06.2017		2018
15 Ü	0,00	0,00	0,00	0,00
15	0,00	0,00	0,00	0,00
14	1,00	1,00	1,00	1,00
13	0,00	0,00	0,00	0,00
12	1,00	0,77	0,77	1,00
11	0,00	0,00	0,00	0,00
10	4,00	3,63	5,63	5,50
9	0,00	0,00	0,00	0,00
9a	8,00	7,00	5,00	9,00
9b	2,50	2,51	2,51	2,00
9c	0,00	0,00	0,00	0,00
8	5,00	5,00	5,00	5,00
7	17,00	16,79	16,00	17,00
6	88,00	84,25	85,04	88,00
5	40,00	40,00	40,00	40,00
4	29,00	27,00	27,00	29,00
3	0,00	0,00	0,00	0,00
2	0,00	0,00	0,00	0,00
Anzahl gesamt	195,50	187,95	187,95	197,50

Friedhofswesen und Krematorium

Entgeltgruppe	Planstellen	Tatsächlich besetzte Stellen	Tatsächliche Eingruppierung der besetzten Stelle	Geplante Stellen
	2017	30.06.2017		2018
15 Ü	0,00	0,00	0,00	0,00
15	0,00	0,00	0,00	0,00
14	0,00	0,00	0,00	0,00
13	0,00	0,00	0,00	0,00
12	1,00	1,00	1,00	1,00
11	1,00	1,00	1,00	1,00
10	0,00	0,00	1,00	0,00
9	0,00	0,00	0,00	0,00
9a	5,00	4,00	2,00	5,00
9b	0,00	0,00	1,00	0,00
9c	0,00	0,00	0,00	0,00
8	1,00	0,64	0,64	1,00
7	1,00	1,00	1,00	1,00
6	29,00	26,29	26,29	29,00
5	20,00	19,79	19,79	20,00
4	2,00	1,00	1,00	2,00
3	0,00	0,00	0,00	0,00
2	0,00	0,00	0,00	0,00
Anzahl gesamt	60,00	54,72	54,72	60,00

Straßenunterhaltung und Brückenbau

Entgeltgruppe	Planstellen	Tatsächlich besetzte Stellen	Tatsächliche Eingruppierung der besetzten Stelle	Geplante Stellen
	2017	30.06.2017		2018
15 Ü	0,00	0,00	0,00	0,00
15	0,00	0,00	0,00	0,00
14	0,00	0,00	0,00	0,00
13	0,00	0,00	0,00	0,00
12	2,00	1,00	1,00	2,00
11	2,00	2,00	2,00	2,00
10	2,00	2,00	2,00	2,00
9	0,00	0,00	0,00	0,00
9a	8,50	7,90	6,90	10,50
9b	1,00	1,00	1,00	1,00
9c	0,00	0,00	0,00	0,00
8	3,00	3,00	3,00	3,00
7	11,00	11,00	11,00	11,00
6	12,50	11,49	12,49	12,50
5	13,00	13,00	13,00	13,00
4	7,00	6,00	6,00	7,00
3	0,00	0,00	0,00	0,00
2	0,00	0,00	0,00	0,00
Anzahl gesamt	62,00	58,39	58,39	64,00

Auszubildende des Aachener Stadtbetriebes

Lehrjahr	Geplante Stellen 2017	Geplante Stellen 2018	Tatsächlich besetzte Stellen 30.06.2017	Abweichungen Plan 2017 zum Plan 2018
1.	6,00	10,00	8,00	4,00
2.	8,00	8,00	8,00	0,00
3.	8,00	10,00	6,00	2,00
Anzahl gesamt	22,00	28,00	22,00	6,00

Nachrichtlich Stellenübersicht Beamte

Besoldungsgruppe	Geplante Stellen 2017	Geplante Stellen 2018	Tatsächlich besetzte Stellen 30.06.2017
A 16	2,00	2,00	2,00
A 15	0,00	0,00	0,00
A 14	3,00	3,00	3,00
A 13 h.D.	1,00	1,00	1,00
A 13 g.D.	0,00	0,00	0,00
A 12	2,00	2,00	2,00
A 11	3,00	3,00	3,00
A 10	1,00	1,00	1,00
A 9 g.D.	0,00	0,00	0,00
a 9 m.D.	1,00	1,00	1,00
A 8	1,00	1,00	1,00
A 7	1,00	1,00	1,00
A 6	0,00	0,00	0,00
Anzahl gesamt	15,00	15,00	15,00

Aachener Stadtbetrieb - Wirtschaftsjahr 2018

4. Finanzplan

	Plan 2018 €	Plan 2019 €	Plan 2020 €	Plan 2021 €	Plan 2022 €
Finanzbedarf					
Investitionen gesamt	4.530.550	5.169.070	4.568.350	4.563.250	4.004.400
Schuldentilgung (ohne Umschuldungen) 3%	500.000	500.000	500.000	500.000	500.000
Sonderfertigung	0	0	0	0	0
Verrechnungskonto	0	0	0	0	0
Zuführung zu Rücklagen	605.900	597.650	531.050	564.750	364.750
Jahresfehlbetrag	5.636.450	6.266.720	5.599.400	5.628.000	4.869.150
Finanzierung					
Abschreibungen	3.068.500	3.300.000	3.132.000	3.130.000	3.130.000
Einzahlungen Abgänge AV	150.000	150.000	150.000	150.000	150.000
Zuschüsse	30.000	30.000	30.000	30.000	30.000
Verrechnungskonto	1.782.050	2.189.070	1.756.350	1.753.250	1.194.400
Entnahme aus Rücklagen	605.900	597.650	531.050	564.750	364.750
Jahresüberschuss	0	0	0	0	0
	5.636.450	6.266.720	5.599.400	5.628.000	4.869.150

	Plan 2018	Plan 2019	Plan 2020	Plan 2021	Plan 2022
Entwicklung Kredite gesamt					
1.1.	7.095.000	6.595.000	6.095.000	5.595.000	5.095.000
+ Aufnahme	0	0	0	0	0
+ Aufnahme beschlossene Mittel aus Vorjahren					
./. Tilgung	500.000	500.000	500.000	500.000	500.000
./. Sonderfertigung	0	0	0	0	0
31.12.	6.595.000	6.095.000	5.595.000	5.095.000	4.595.000