

Vorlage	
Federführende Dienststelle: FB 01 - Fachbereich Bürger*innendialog und Verwaltungsleitung Beteiligte Dienststelle/n:	Vorlage-Nr: FB 01/0499/WP18 Status: öffentlich Datum: 23.05.2024 Verfasser/in: FB 01/200
Aktuelle Zahlen aus der Statistik	
Ziele:	
Beratungsfolge:	
Datum	Gremium
19.06.2024	Ausschuss für Arbeit, Wirtschaft und Regionalentwicklung
	Zuständigkeit
	Kenntnisnahme

Beschlussvorschlag:

Der Ausschuss für Arbeit, Wirtschaft und Regionalentwicklung nimmt die Ausführungen der Verwaltung zur Kenntnis.

Sibylle Keupen
Oberbürgermeisterin

Finanzielle Auswirkungen

	JA	NEIN	
		X	

Investive Auswirkungen	Ansatz 2024	Fortgeschrieb ener Ansatz 2024	Ansatz 2025 ff.	Fortgeschrieb ener Ansatz 2025 ff.	Gesamt- bedarf (alt)	Gesamt- bedarf (neu)
Einzahlungen	0	0	0	0	0	0
Auszahlungen	0	0	0	0	0	0
Ergebnis	0	0	0	0	0	0
<i>+ Verbesserung / - Verschlechterung</i>	<i>0</i>		<i>0</i>			
	Deckung ist gegeben/ keine ausreichende Deckung vorhanden		Deckung ist gegeben/ keine ausreichende Deckung vorhanden			

konsumtive Auswirkungen	Ansatz 2024	Fortgeschrieb ener Ansatz 2024	Ansatz 2025 ff.	Fortgeschrieb ener Ansatz 2025 ff.	Folge- kosten (alt)	Folge- kosten (neu)
Ertrag	0	0	0	0	0	0
Personal-/ Sachaufwand	0	0	0	0	0	0
Abschreibungen	0	0	0	0	0	0
Ergebnis	0	0	0	0	0	0
<i>+ Verbesserung / - Verschlechterung</i>	<i>0</i>		<i>0</i>			
	Deckung ist gegeben/ keine ausreichende Deckung vorhanden		Deckung ist gegeben/ keine ausreichende Deckung vorhanden			

Weitere Erläuterungen (bei Bedarf):

Klimarelevanz

Bedeutung der Maßnahme für den Klimaschutz/Bedeutung der Maßnahme für die Klimafolgenanpassung (in den freien Feldern ankreuzen)

Zur Relevanz der Maßnahme für den Klimaschutz

Die Maßnahme hat folgende Relevanz:

<i>keine</i>	<i>positiv</i>	<i>negativ</i>	<i>nicht eindeutig</i>
X			

Der Effekt auf die CO₂-Emissionen ist:

<i>gering</i>	<i>mittel</i>	<i>groß</i>	<i>nicht ermittelbar</i>
			X

Zur Relevanz der Maßnahme für die Klimafolgenanpassung

Die Maßnahme hat folgende Relevanz:

<i>keine</i>	<i>positiv</i>	<i>negativ</i>	<i>nicht eindeutig</i>
			X

Größenordnung der Effekte

Wenn quantitative Auswirkungen ermittelbar sind, sind die Felder entsprechend anzukreuzen.

Die **CO₂-Einsparung** durch die Maßnahme ist (bei positiven Maßnahmen):

- gering unter 80 t / Jahr (0,1% des jährl. Einsparziels)
mittel 80 t bis ca. 770 t / Jahr (0,1% bis 1% des jährl. Einsparziels)
groß mehr als 770 t / Jahr (über 1% des jährl. Einsparziels)

Die **Erhöhung der CO₂-Emissionen** durch die Maßnahme ist (bei negativen Maßnahmen):

- gering unter 80 t / Jahr (0,1% des jährl. Einsparziels)
mittel 80 bis ca. 770 t / Jahr (0,1% bis 1% des jährl. Einsparziels)
groß mehr als 770 t / Jahr (über 1% des jährl. Einsparziels)

Eine Kompensation der zusätzlich entstehenden CO₂-Emissionen erfolgt:

- vollständig
 überwiegend (50% - 99%)
 teilweise (1% - 49 %)
 nicht
 nicht bekannt

Erläuterungen:

In der Anlage werden dem Ausschuss aktuelle Zahlen aus der Statistikstelle zur Verfügung gestellt.

Bevölkerungsbestand:

Die wohnberechtigte Bevölkerung folgt weiterhin der für Aachen typischen zyklischen Entwicklung und liegt zudem über dem Vorjahresniveau. Am stärksten stieg die Bevölkerung im Vergleich zum Vorjahr in Aachen-Mitte, zudem weist Haaren eine leichte Zunahme von 13 Einwohner*innen auf. In den fünf anderen Stadtbezirken nahm die Bevölkerungszahl jeweils ab.

Haushalte:

Im Zuge des erneuten Bevölkerungswachstums im Jahr 2023 stieg auch die Anzahl der Haushalte auf über 152.000. In den letzten fünf Jahren gibt es somit 5.000 zusätzliche Haushalte in der Stadt Aachen. Da die gestiegene Zahl der Haushalte fast ausschließlich auf den weiter anhaltenden Zuwachs der Einpersonenhaushalte zurückzuführen ist, sank gleichzeitig die durchschnittliche Haushaltsgröße im Vergleichszeitraum von 1,72 auf 1,70.

Der Anstieg der Einpersonenhaushalte zeigt sich quer durch die Altersgruppen. Jedoch war der Anstieg am deutlichsten in der Altersgruppe der über 60-Jährigen. Dies ist auf den demografischen Prozess der zunehmenden Alterung zurückzuführen. Im Vergleich zu 2015 betrug die Zunahme der Ü60-Einpersonenhaushalte 3.500, die eher studentisch geprägte Altersgruppe ‚unter 30 Jahre‘ stieg im gleichen Zeitraum um 2.000 Haushalte.

In etwa 14% der Aachener Haushalte leben Kinder, wobei sich die Stadtbezirke deutlich unterscheiden. Insbesondere heben sich die eher studentisch geprägten Stadtbezirke Mitte (11%) und Laurensberg (15%) von den randstädtischen Stadtbezirken ab, bei denen der Anteil der Haushalte mit Kindern jeweils mehr als 19% beträgt.

PKW-Dichte:

In der Stadt Aachen waren zum Stichtag 01.01.2024 insgesamt 115.655 PKW zugelassen, davon 96.290 private PKW und 19.365 gewerbliche PKW. Umgerechnet auf die Bevölkerungszahl zum 31.12.2023 entspricht die PKW-Dichte für die Stadt Aachen rund 440 PKW auf 1.000 Aachener*innen. Die Stadtteile Soers und Oberforstbach weisen die höchste PKW-Dichte mit 800 bzw. 791 PKW pro 1.000 Einwohner*innen auf. In den Stadtteilen Adalbertsteinweg, Lindenplatz und St. Jakob ist die PKW-Dichte am geringsten mit etwa jeweils 250 PKW.

In den letzten zehn Jahren nahm die PKW-Dichte in Aachen um etwa 13 PKW pro 1.000 Einwohner*innen zu. Bundesweit betrug der Anstieg der PKW-Dichte zwischen 2012 und 2022 etwa 49 PKW pro 1.000 Bundesbürger*innen. Die geringere Zunahme in Aachen könnte auf die Bevölkerungszunahme zwischen 2013 und 2019 von insbesondere ausländischen Studierenden zurückzuführen sein, die gegenüber der Gesamtbevölkerung seltener einen eigenen PKW besitzen.

Klima- und Wetterdaten:

Mit Hilfe der täglich vorliegenden Daten des Deutschen Wetterdienstes seit dem Jahr 1950 wird im Folgenden für die Stadt Aachen die Temperatur und der Niederschlag im Vergleich zu NRW und Deutschland dargestellt. Die Werte der jährlichen Durchschnittstemperatur sind seit 1950 konstant über den Durchschnittswerten für NRW und dem Bundesgebiet. Im Jahr 1950 betragen die jährlichen Durchschnittslufttemperaturen 8,55°C (Deutschland), 9,28°C (NRW) und 9,83°C (Aachen); im Jahr 2023 betragen sie 10,60°C (Deutschland), 11,26°C (NRW) und 11,45°C (Aachen).

Vor allem ab 2000 lässt sich eine Häufung der Jahre mit erhöhter Anzahl an Hitzetage (Tageshöchsttemperatur > 30°C) und durchschnittlichen Hitzestunden pro Tag in Aachen erkennen. So gab es zwischen 2000 und 2023 insgesamt 150 Hitzetage und 818 Hitzestunden in Aachen. Davor traten zwischen 1950 und 2000 insgesamt 173 Hitzetage und 793 Hitzestunden auf.

Die frühesten und spätesten Hitzemessungen driften seit den 1990ern merklich auseinander. Vor allem die morgendliche Hitze beginnt früher. Am 24.07.2022 wurde um 1 Uhr morgens 30,1°C gemessen und somit erstmalig in der Nacht Hitze festgestellt. Die Spitzentemperatur am Vortrag betrug 37,9°C und die späteste Hitzemessung erfolgte an diesem Tag um 19 Uhr (32,4°C).

Seit den 1990ern häufen sich die Jahre, in denen die Intervalle zwischen erstem Hitzetag und letztem Hitzetag pro Jahr größer werden. Die Gesamtzahl der Wochen innerhalb der Hitzezeitspanne zwischen 1950 und 1990 betrug 94, wohingegen zwischen 1990 und einschließlich 2023 insgesamt 211 Wochen verzeichnet wurden.

Anlage/n:

Datenzusammenstellung



Aktuelle Zahlen

Aus der Statistik

Juni 2024

© Stadt Aachen/Ralf Roeger

Ausschuss für Arbeit, Wirtschaft und Regionalentwicklung

Inhalt

- Bevölkerung
 - Wohnberechtigte Bevölkerung nach Monat, 2016 - 2024
 - Wohnberechtigte Bevölkerung in den Stadtbezirken zum 29.02.2024
 - Haushalte zum 31.12.2023
- PKW-Dichte
- Klima- und Wetterdaten

Bevölkerung

Wohnberechtigte Bevölkerung nach Monat, 2016-2024

- Der leichte und saisonal übliche Rückgang der Bevölkerungszahl hält auch im April weiter an. Seit Jahresbeginn verzeichnet die Stadt Aachen ca. 450 Einwohner*innen weniger;
- Im Vergleich zum Vorjahresmonat ergibt sich dennoch ein Bevölkerungszuwachs von ca. 150 Personen.

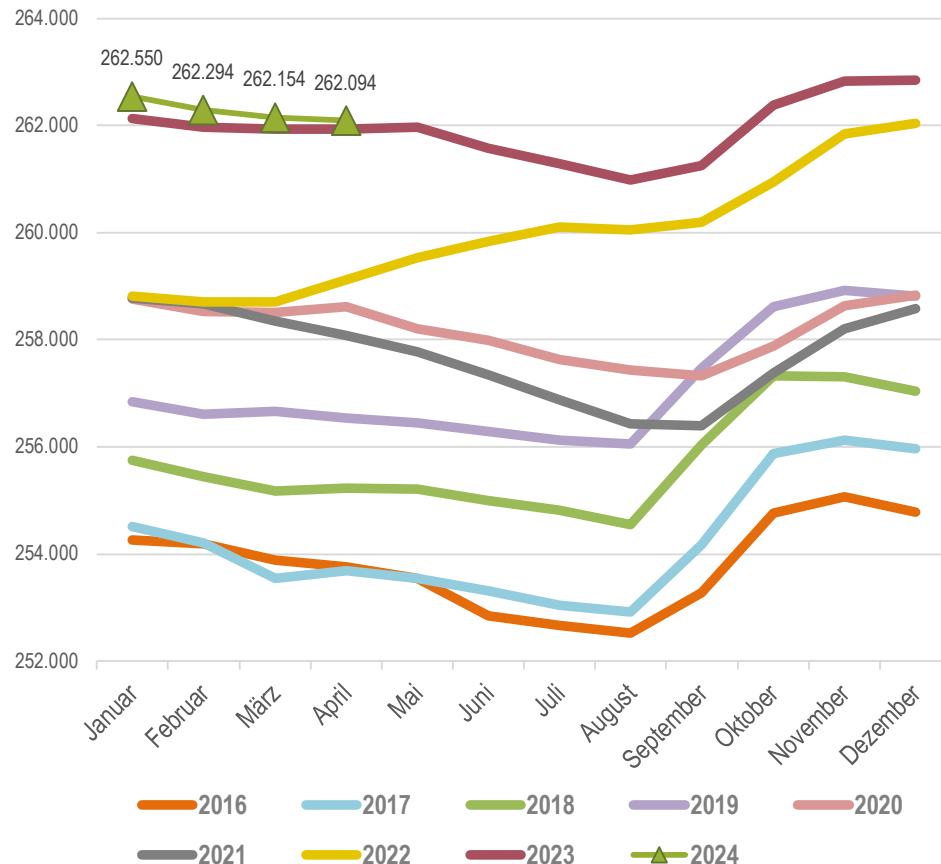

Quelle: Melderegister der Stadt Aachen; Datenaufbereitung: Stadt Aachen FB01 Statistikstelle

Bevölkerung

Wohnberechtigte Bevölkerung in den Stadtbezirken zum 30.04.2024

- Der Anstieg der wohnberechtigten Bevölkerung konzentriert sich auf den Stadtbezirk Mitte
- Abgesehen vom Stadtbezirk Haaren verzeichnen alle anderen Stadtbezirke einen Rückgang der Einwohnerzahl
- In absoluten Zahlen verlor der Stadtbezirk Laurensberg im Jahresvergleich die meisten Einwohner*innen

Stadtteil	Wohnberechtigte Bevölkerung	Veränderung zum Vorjahresmonat
<i>Stadt Aachen</i>	262.094	152
<i>AC-Mitte</i>	170.900	616
<i>AC-Brand</i>	17.915	-32
<i>AC-Eilendorf</i>	15.926	-63
<i>AC-Haaren</i>	12.670	13
<i>AC-Kornelimünster/ Walheim</i>	15.435	-44
<i>AC-Laurensberg</i>	20.562	-251
<i>AC-Richterich</i>	8.686	-87

Quelle: Melderegister der Stadt Aachen; Datenaufbereitung: Stadt Aachen FB01 Statistikstelle

Haushalte

Anzahl der Haushalte und durchschnittliche Haushaltsgröße 2015-2023

- Mit dem Wachstum der Bevölkerung ist auch die Zahl der Haushalte auf nunmehr über 152.000 gestiegen, ein Zuwachs von ca. 5.000 Haushalten in den letzten 5 Jahren;
- Gleichzeitig ist die durchschnittliche Haushaltsgröße, d.h. Anzahl der Personen pro Haushalt weiter auf ca. 1,7 gefallen.

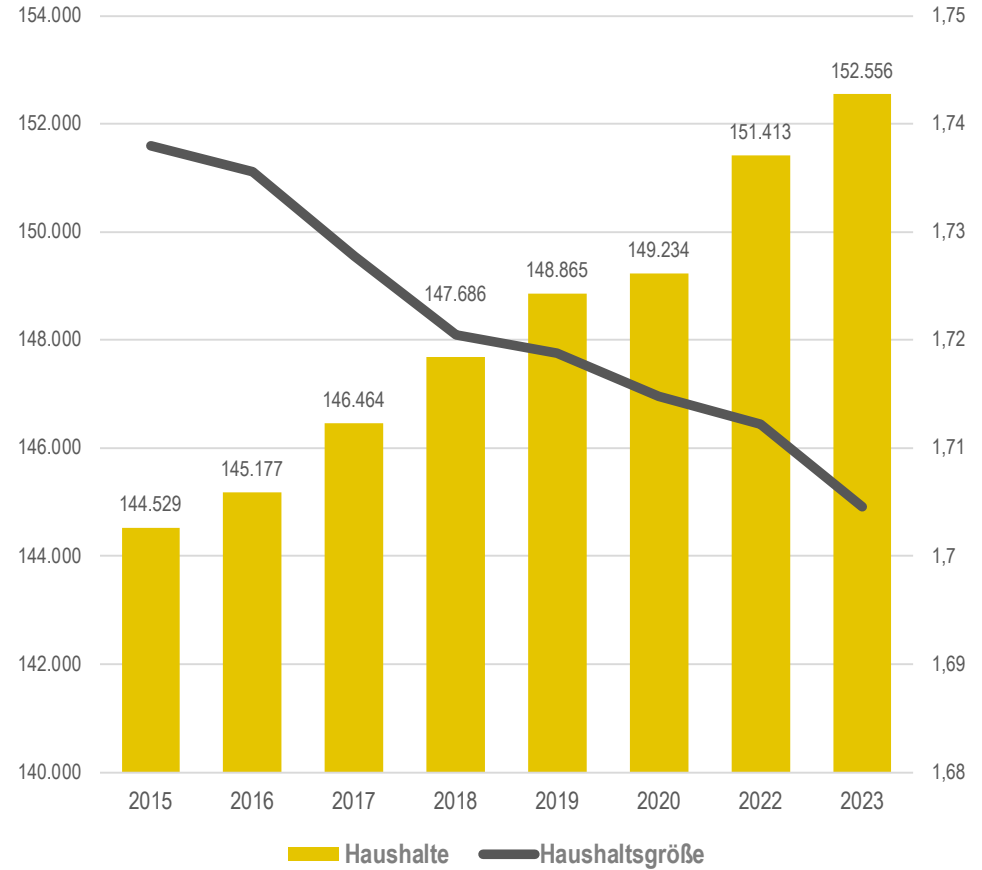

Quelle: Melderegister der Stadt Aachen; Datenaufbereitung: Stadt Aachen FB01 Statistikstelle

Haushalte

Anzahl der Haushalte nach Anzahl der Personen 2015-2023

- Die gestiegene Zahl der Haushalte ist fast ausschließlich auf den weiter anhaltenden Zuwachs der Einpersonenhaushalte zurückzuführen.

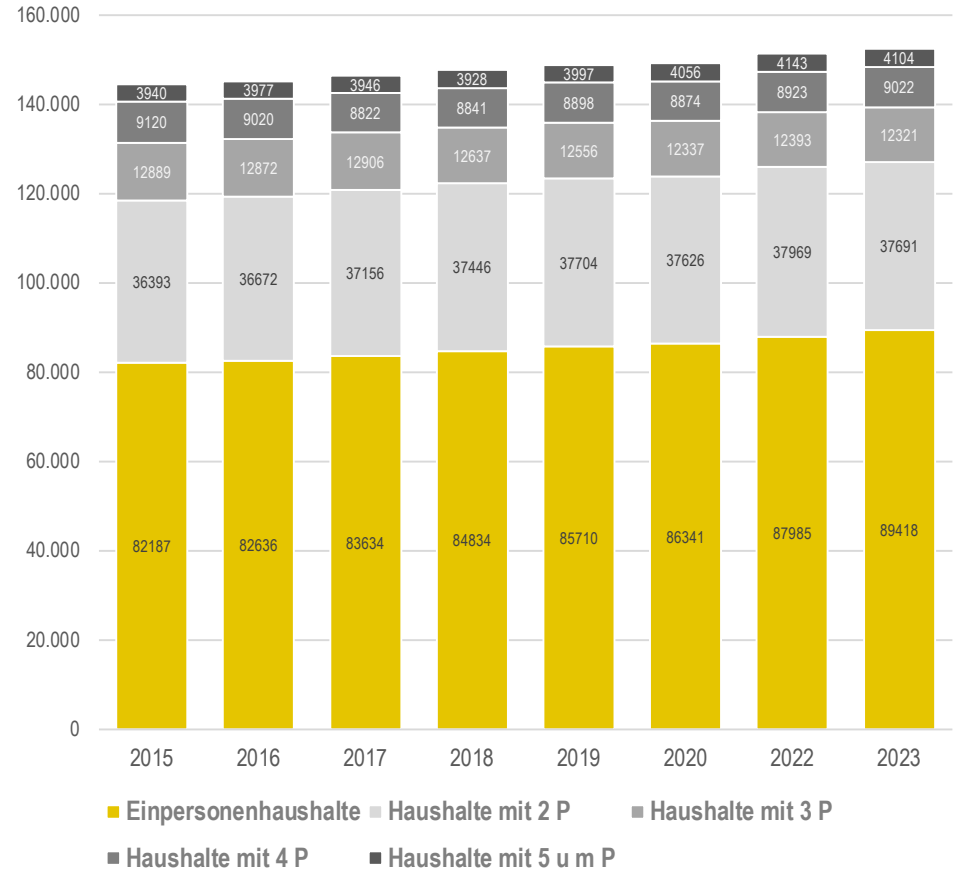

Quelle: Melderegister der Stadt Aachen; Datenaufbereitung: Stadt Aachen FB01 Statistikstelle

Haushalte

Einpersonenhaushalte nach Altersgruppen 2015-2023

- Der Anstieg der Einpersonenhaushalte zeigt sich in allen drei Altersgruppen, in absoluten Zahlen jedoch am deutlichsten in der Altersgruppe der über 60-Jährigen. Dies ist auf den demografischen Prozess der zunehmenden Alterung zurückzuführen;
- Im Vergleich zu 2015 leben somit ca. 3.500 Ü60-Einpersonenhaushalte mehr in der Stadt. Die eher studentisch-geprägte Altersgruppe unter 30 Jahre stieg im gleichen Zeitraum um ca. 2.000 Haushalte an.

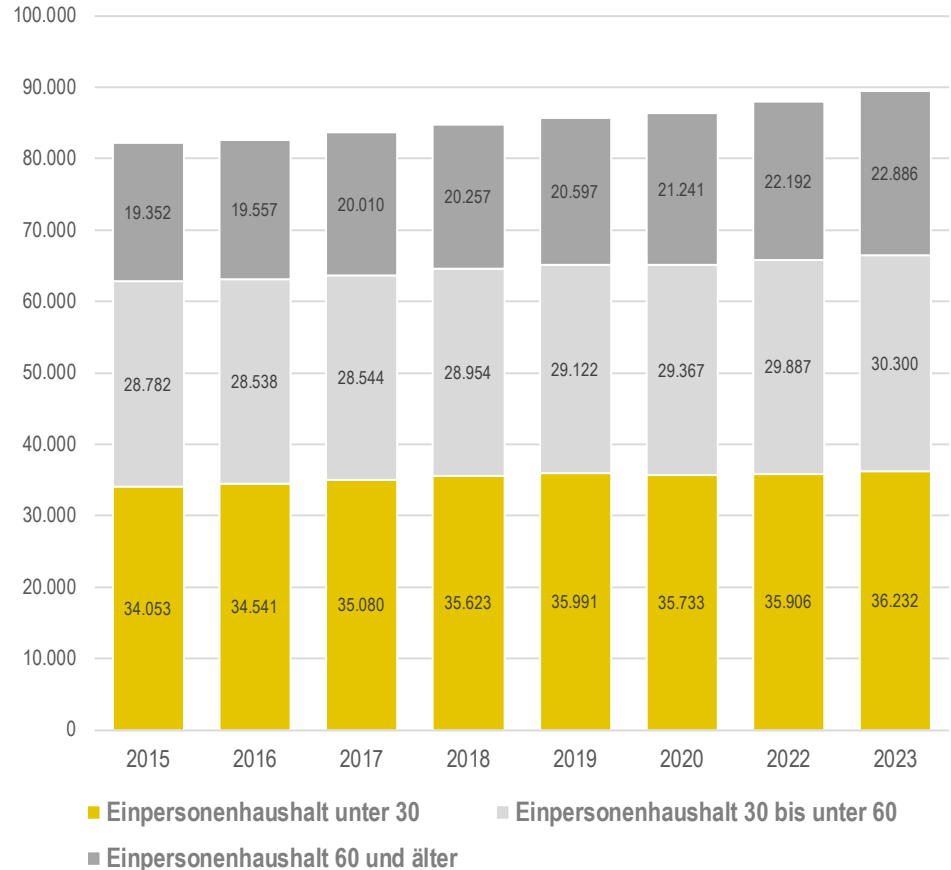

Quelle: Melderegister der Stadt Aachen; Datenaufbereitung: Stadt Aachen FB01 Statistikstelle

Haushalte

Haushalte mit Kindern in der Stadt Aachen und den Stadtbezirken zum 31.12.2023

- Ca. 14% aller Haushalte in Aachen sind Haushalte mit Kindern, davon ca. 25% als Alleinerziehende;
- Im Vergleich der Stadtbezirke ergeben sich deutliche Unterschiede, insbesondere zwischen den eher studentisch geprägten Stadtbezirken Mitte und Laurensberg und den randstädtischen Stadtbezirken. So hat der Stadtbezirk Mitte den geringsten Anteil Haushalte mit Kindern, aber gleichzeitig den höchsten Anteil Alleinerziehender.

Stadtteil	Haushalte insgesamt	Haushalte mit Kindern*	Alleinerziehende**
<i>Stadt Aachen</i>	152.556	20.797 (13,6)	5.143 (24,7)
<i>AC-Mitte</i>	106.151	12.198 (11,5)	3.336 (27,3)
<i>AC-Brand</i>	8.845	1.812 (20,5)	409 (22,6)
<i>AC-Eilendorf</i>	8.075	1.550 (19,2)	378 (24,4)
<i>AC-Haaren</i>	6.310	1.222 (19,4)	249 (20,4)
<i>AC-Kornelimünster/ Walheim</i>	7.597	1.470 (19,3)	284 (19,3)
<i>AC-Laurensberg</i>	11.205	1.709 (15,3)	314 (18,4)
<i>AC-Richterich</i>	4.373	836 (19,1)	173 (20,7)

* Anteil an allen Haushalten in %; ** Anteil an Haushalten mit Kindern in %

PKW-Dichte

Stadt Aachen (31.12.2023)

- In der Stadt Aachen waren mit Stand 01.01.2024 insgesamt 115.655 PKW zugelassen, davon 96.290 private PKW und 19.365 gewerbliche PKW.
- Umgerechnet auf die Bevölkerungszahl zum 31.12.2023 entspricht das für die Stadt Aachen rund 440 PKW auf 1.000 Aachener*innen.
- Zuordnung der Nummern zu den Stadtteilen in der nächsten Folie.

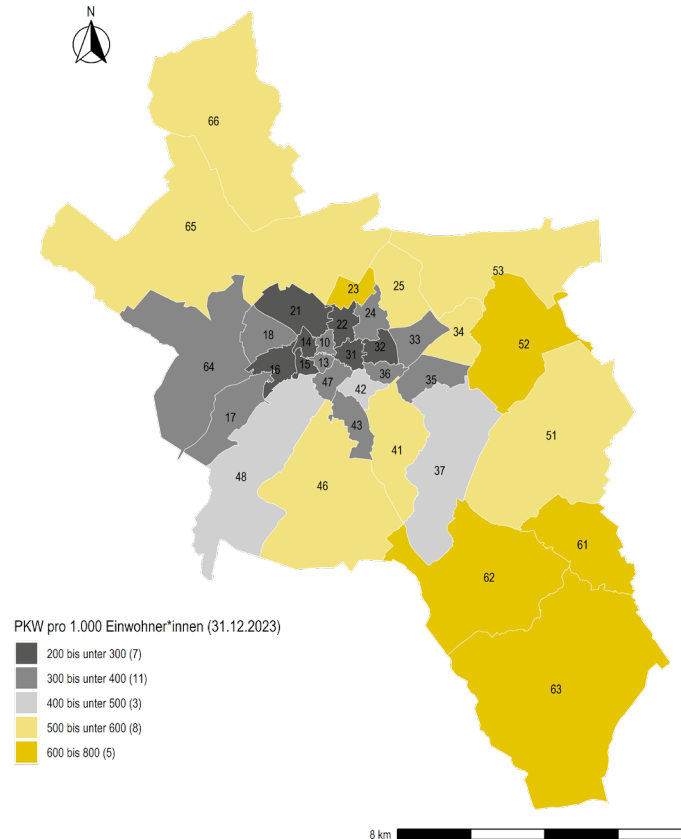

Quelle: Melderegister der Stadt Aachen und Kraftfahrzeugbundesamt;
Datenaufbereitung: Stadt Aachen FB01 Statistik

PKW-Dichte

Stadt Aachen (31.12.2023)

- In der Stadt Aachen kommen durchschnittlich 440 PKW auf 1.000 Aachener*innen
- Die Stadtteile Soers (23) und Oberforstbach (62) haben die höchste PKW-Dichte mit 800 bzw. 791 PKW pro 1.000 Einwohner*innen.
- In den Stadtteilen Adalbertsteinweg (32), Lindenplatz (14) und St. Jakob (15) ist die PKW-Dichte am geringsten mit etwa jeweils 250 PKW.

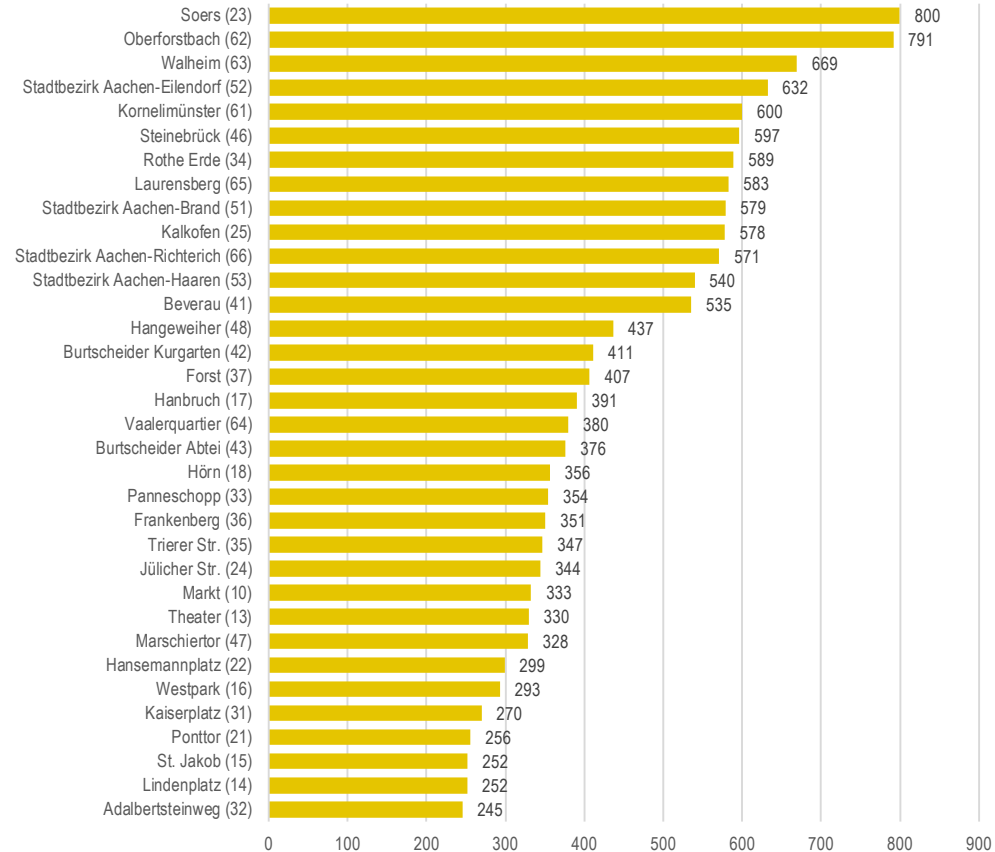

Quelle: Bundesagentur für Arbeit einschließlich Revision 01/2024; Datenaufbereitung: Stadt Aachen FB01 Statistik

Zunahme der PKW-Dichte

Stadt Aachen (2013 – 2023)

- Mit 440 PKW pro 1.000 Aachener*innen hat die PKW-Dichte in den letzten 10 Jahren um 13 PKW pro 1.000 Einwohner*innen zugenommen.
- Bundesweit nahm die PKW-Dichte zwischen 2012 und 2022 um 49 PKW pro 1.000 Bundesbürger*innen zu.
- Die geringere Zunahme in Aachen könnte in der Bevölkerungszunahme zwischen 2013 und 2019 von insbesondere ausländischen Studierenden begründet sein, die in Aachen keinen eigenen PKW zugelassen haben.

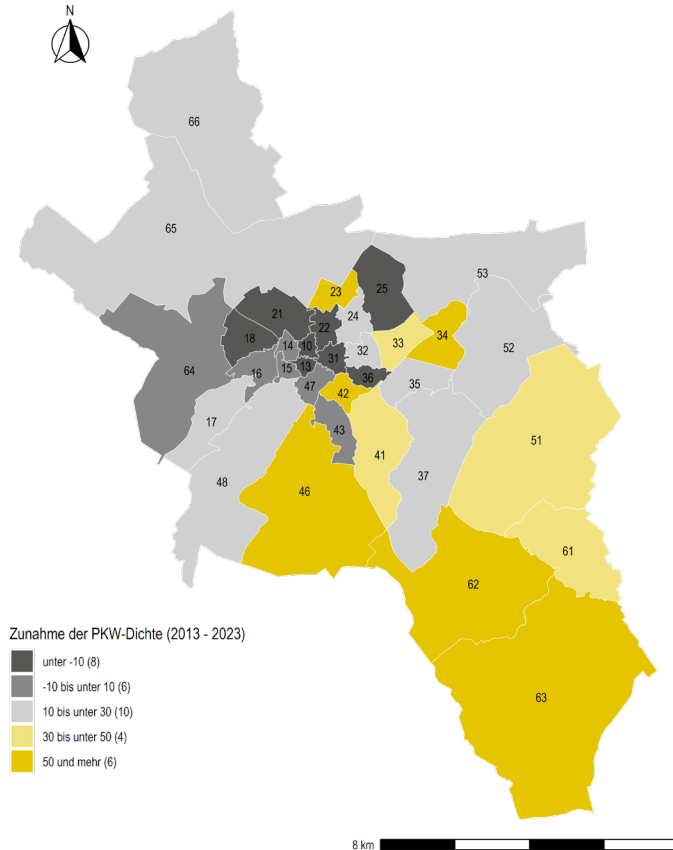

Quelle: Melderegister der Stadt Aachen und Kraftfahrzeugbundesamt;
Datenaufbereitung: Stadt Aachen FB01 Statistik

Zunahme der PKW-Dichte

Stadt Aachen (2003 – 2023)

- Mit 440 PKW pro 1.000 Aachener*innen hat die PKW-Dichte in den letzten 20 Jahren um 57 PKW pro 1.000 Einwohner*innen zugenommen.
- Bundesweit nahm die PKW-Dichte zwischen 2012 und 2022 um 49 PKW pro 1000 Bundesbürger*innen zu.
- Die Zunahme der PKW-Dichte war in der Soers (23) mit 333 PKW und in Oberforstbach (62) mit 224 PKW am höchsten.
- Dagegen nahm die PKW-Dichte am Hansemannplatz (22) um 31 PKW ab in St. Jakob (15) um 23 PKW.

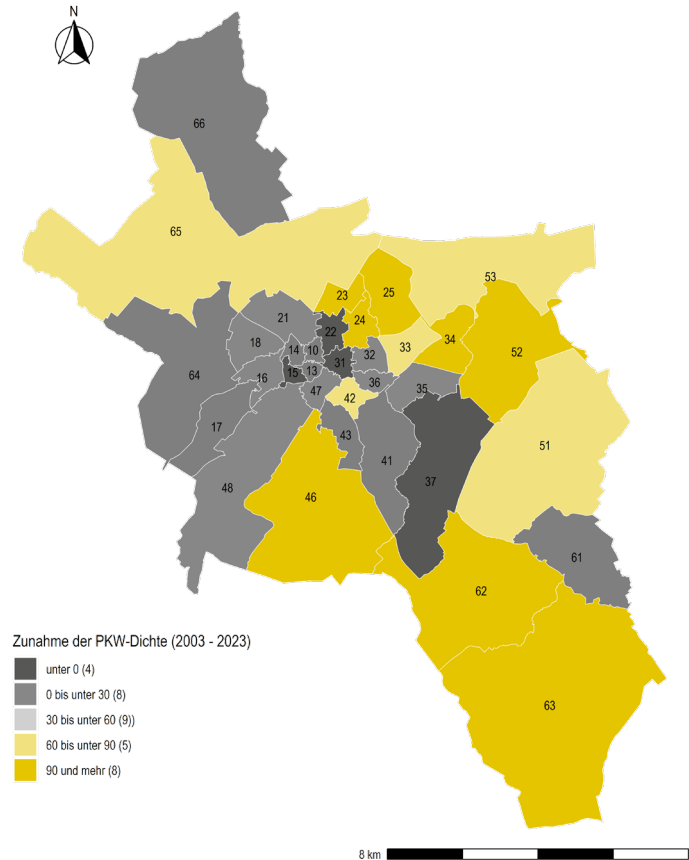

Quelle: Melderegister der Stadt Aachen und Kraftfahrzeugbundesamt;
Datenaufbereitung: Stadt Aachen FB01 Statistik

Klima/ Wetter

Temperaturen in Aachen

- Datengrundlage: Tägliche Messdaten der Lufttemperatur aller Wetterstationen des Deutschen Wetterdienstes (DWD) inklusive der Wetterstationen Aachen (1950 – 03/2011) und Aachen – Orsbach (04/2011 – 2022)
- Die Werte der jährlichen Durchschnittstemperatur sind seit 1950 konstant über den Durchschnittswerten für NRW und Deutschland gesamt
- 1950 betragen die Werte 8,55°C (Deutschland), 9,28°C (NRW) und 9,83°C (Aachen)
- 2023 betragen die Werte 10,60°C (Deutschland), 11,26°C (NRW) und 11,45°C (Aachen)

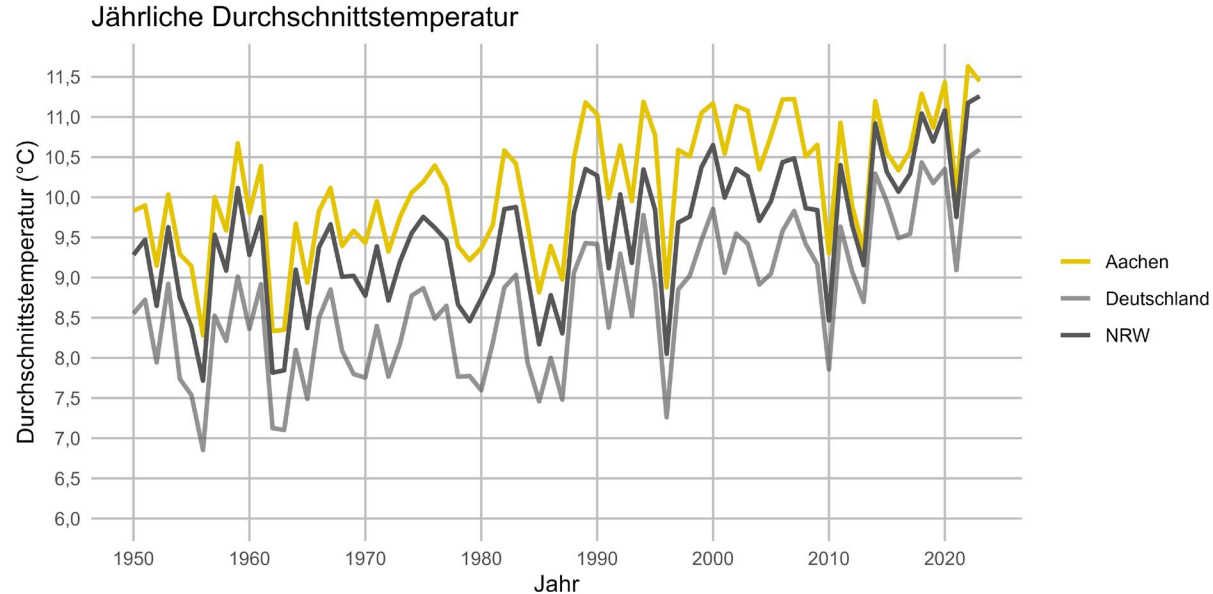

Hitze in Aachen

- Datengrundlage: Stündliche Messdaten der Lufttemperatur der Wetterstationen Aachen (1950 – 03/2011) und Aachen – Orsbach (04/2011 – 2022) des Deutschen Wetterdienstes
- Anzahl Hitzetage beschreibt Tage an denen mindestens eine der stündlichen Messungen der Lufttemperatur über 30 °C ergab.
- Hitzestunden bezeichnet die durchschnittliche Anzahl der stündlichen Messungen pro Tag, an denen mehr als 30 °C gemessen wurden. (Gesamtzahl Hitzetage / Gesamtzahl Hitzestunden pro Jahr)
- Die höchste Anzahl an Hitzetagen (17) wurde im betrachteten Zeitraum im Hitzesommer 1976 erreicht
- Vor allem ab 2000 lässt sich eine Häufung der Jahre mit erhöhter Anzahl an Hitzetage und durchschnittlichen Hitzestunden pro Tag erkennen.
 - 2000 – 2023: 150 Hitzetage und 818 Hitzestunden gesamt
 - 1950 – 2000: 173 Hitzetage und 793 Hitzestunden gesamt

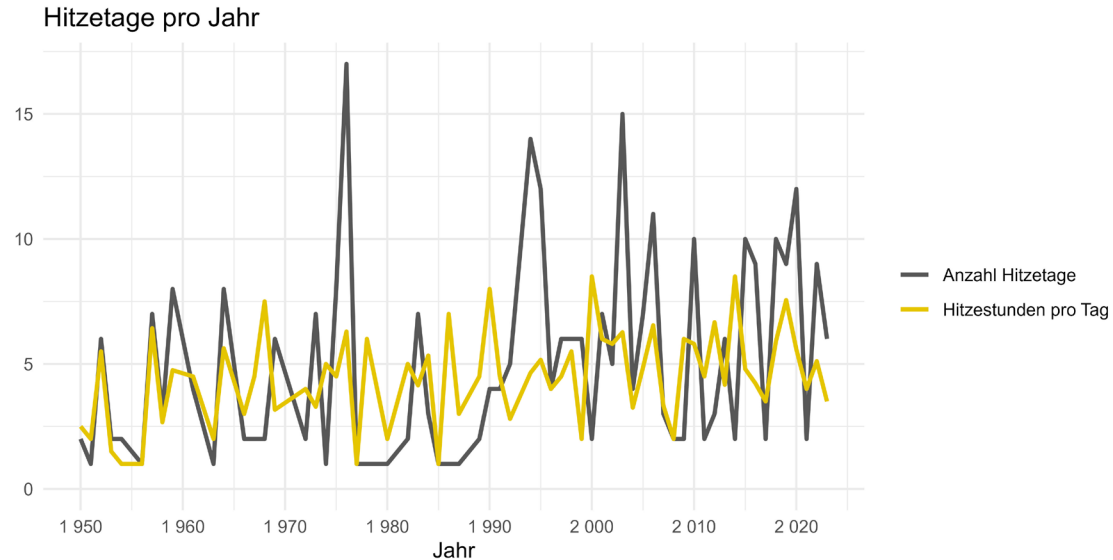

Quelle: Deutscher Wetterdienst; Datenaufbereitung: Stadt Aachen FB01 Statistikstelle

Klima/ Wetter

Maximaltemperaturen und Tageszeiten in Aachen

- Maximaltemperatur bezeichnet den Höchstwert der stündlichen Lufttemperaturmesswerte (°C) des jeweiligen Jahres.
- früheste/ späteste Hitzemessung bezeichnet die Extremwerte der Uhrzeiten an denen eine Temperatur über 30°C gemessen wurde (0 – 24 Uhr)
- Seit 2000 wurden vermehrt Spitzenwerte über 30°C gemessen
- Die frühesten und spätesten Hitzemessungen driften seit den 1990ern merklich auseinander. Vor allem die morgendliche Hitze beginnt früher.
- Am 24.07.2022 wurde um 1 Uhr morgens 30,1°C gemessen und somit erstmalig in der Nacht Hitze festgestellt. Die Spitzentemperatur am Vortag betrug 37,9°C und die späteste Hitzemessung erfolgte an diesem Tag um 19 Uhr (32,4°C).

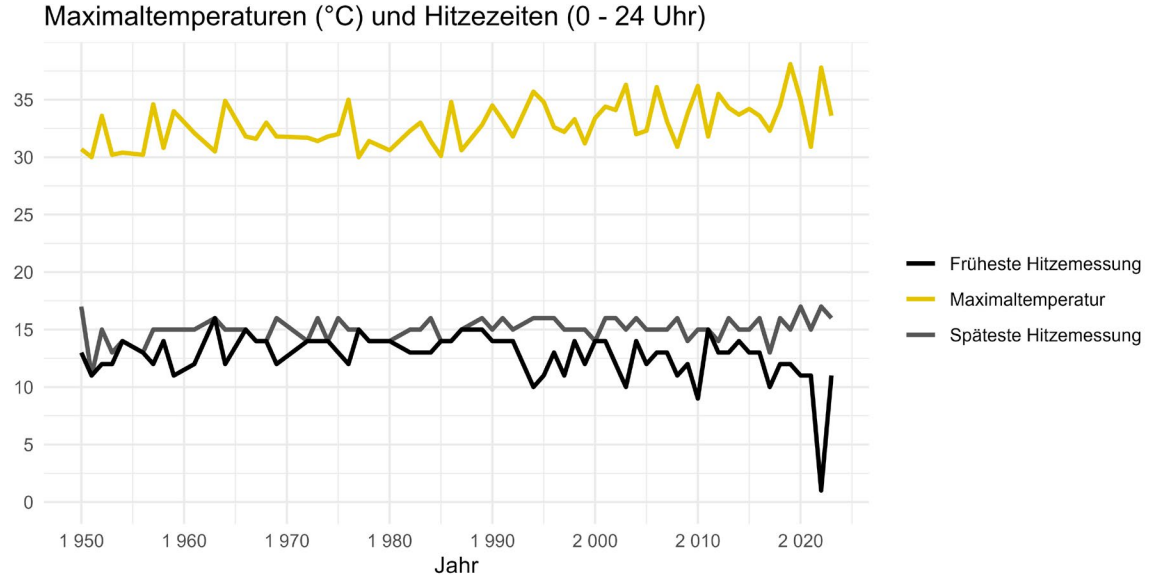

Quelle: Deutscher Wetterdienst; Datenaufbereitung: Stadt Aachen FB01 Statistikstelle

Klima/ Wetter

Hitzemonate in Aachen

- Früheste/ Späteste Hitzewoche bezeichnet die erste/ letzte Woche des jeweiligen Jahres in denen eine (oder mehrere) der stündlichen Messungen mehr als 30°C ergab.
- Zeitspanne bezeichnet die Anzahl der Wochen zwischen der frühesten und der spätesten Hitzewoche pro Jahr
- Seit den 1990ern häufen sich die Jahre, in denen die Intervalle zwischen erstem Hitzetag und letztem Hitzetag pro Jahr größer werden.
- Die Gesamtzahl der Wochen innerhalb der Hitzezeitspanne zwischen 1950 und 1990 betrug 94, wohingegen zwischen 1990 und einschließlich 2023 211 Wochen verzeichnet wurden.

Früheste und späteste Kalenderwoche mit Hitzetag

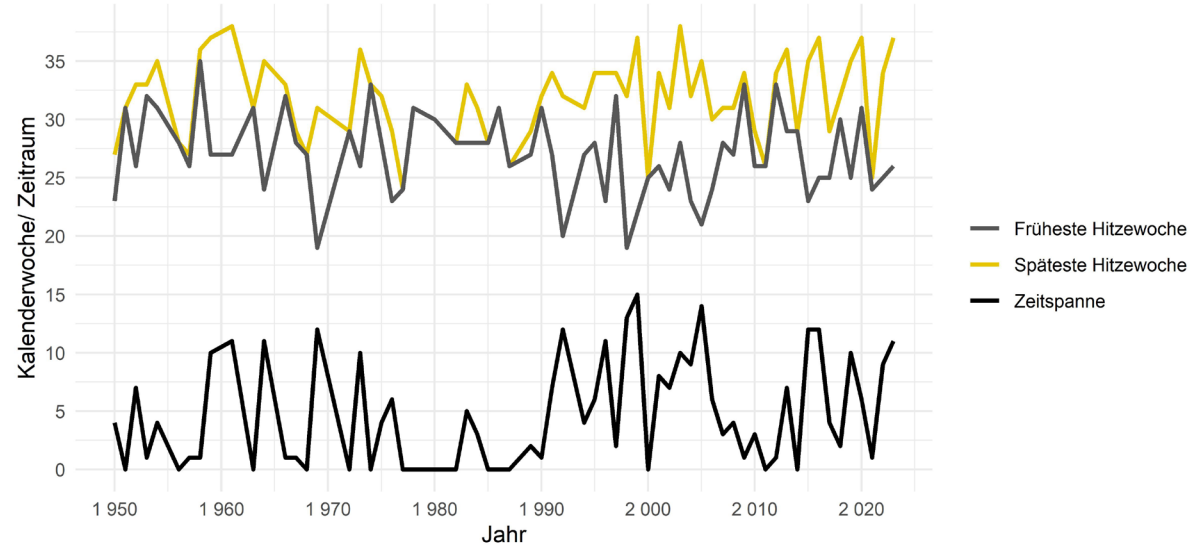

Niederschlag

- Datengrundlage: Tägliche Messdaten DWD
- Für jedes Jahr wurden die Gesamtmengen der gemessenen Tageswerte der Niederschlagsmenge und die Summe der Tage mit Niederschlag verglichen
- Rang/ Ranking bezeichnet hier die „Platzierung“ nach Höhe der Werte pro Jahr (Höchster Wert = Rang 1)
- Die Anzahl der Messstationen fluktuiert über die Jahre. 1950 wurden in Deutschland die Werte von 422 Messtationen verglichen und für 2023 die Werte von 559 Messtationen.
- Auf Aachen entfallen im deutschen Vergleich sehr viele Regentage und vor allem in den vergangenen zwei Jahrzehnten vergleichsweise viel Niederschlag pro Tag. 1950 belegte Aachen Rang 37 und 2023 Rang 23. Im Bezug auf die Gesamtmenge des Niederschlags belegte Aachen 1950 Rang 205 und 2023 Rang 138.
- 2023 wurden an 216 Tagen in Aachen Niederschlag gemessen. Der Spitzenwert in diesem Jahr war 253 Tage (Steinau, Kr. Cuxhaven).

Quelle: Deutscher Wetterdienst; Datenaufbereitung: Stadt Aachen FB01 Statistikstelle

Jährlicher Rang Anzahl Regentage

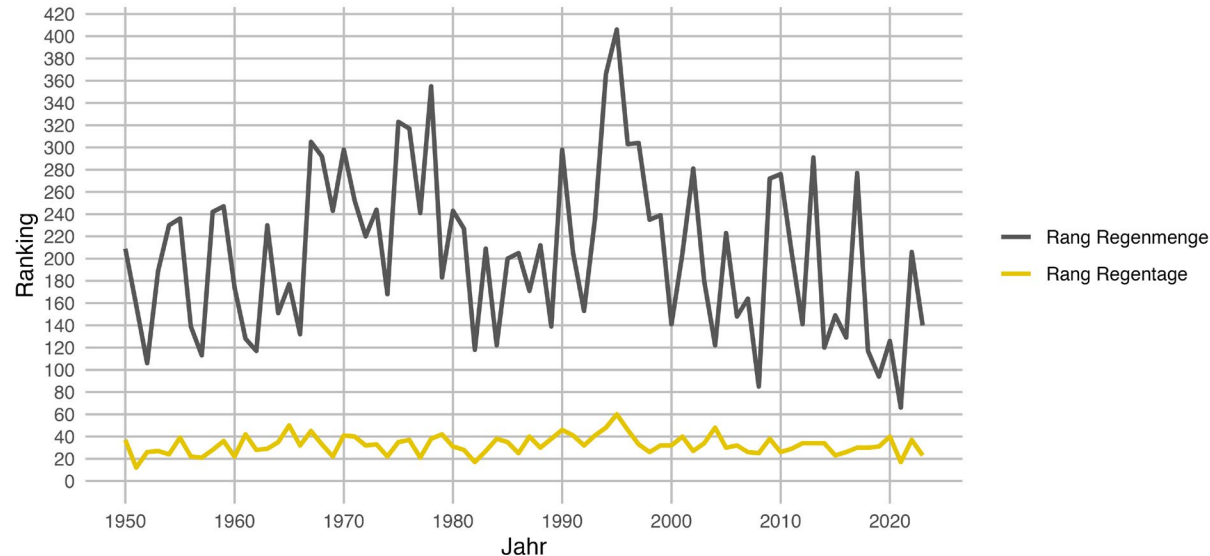

Veröffentlichungen

Statistikstelle – Stadt Aachen

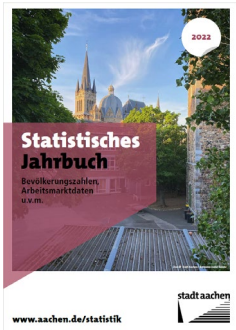

› Statistisches Jahrbuch



› Demografiemonitoring

Melderegisterauswertung Stand 31.09.2023

Stadt Aachen
Bevölkerung

Personen	2023	2022	2021	2020
Inland	270.904	270.869	270.801	270.701
Ausland	1.115	1.102	1.099	1.095
Insgesamt	272.019	271.971	271.900	271.796

Land	2023	2022	2021	2020
Österreich	1.200	1.190	1.180	1.170
Belgien	1.150	1.140	1.130	1.120
Dänemark	1.050	1.040	1.030	1.020
Frankreich	1.250	1.240	1.230	1.220
Deutschland	266.254	266.249	266.248	266.241
Polen	1.010	1.000	990	980
Italien	800	790	780	770
Spanien	600	590	580	570
Portugal	400	390	380	370
Ungarn	300	290	280	270
Slowakei	200	190	180	170
Slowenien	150	140	130	120
Tschechien	100	90	80	70
Litauen	80	70	60	50
Letland	60	50	40	30
Estland	40	30	20	10
Russland	200	190	180	170
Ukrain	150	140	130	120
Belarus	100	90	80	70
Ausland gesamt	10.065	9.902	9.899	9.895

Stadt Aachen

› Melderegisterauswertung

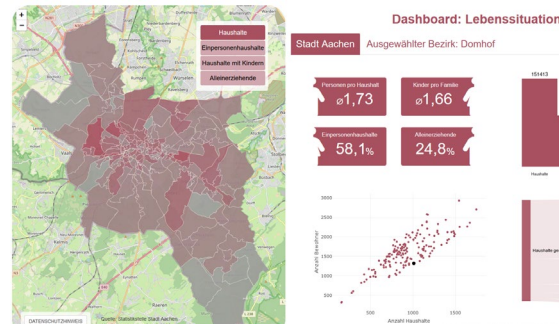

› Dashboard Lebenssituation



› Koordinierte Bürgerbefragung

Open Data Portal Aachen

Einwohnerstatistik 31.12.2023

Die Seite für die folgende Methode: - Statistischer Bezirk Name - Personenzahl - Haupt-Mehrwohnort Anzahl - Mündlich/Wählig Anzahl - Ledig

Quelle: Traubenstatistik allgemein nach Statistischen Berichten 2014-2021

Statistik	Graph	Karte	35 records
Bez	Statistik	Part	In
	2023	27081	37
	2022	27062	37
	2021	27061	37
	2020	27046	37

› Open Data - Bevölkerungszahlen

www.aachen.de/statistik