

Vorlage Federführende Dienststelle: Aachener Stadtbetrieb Beteiligte Dienststelle/n:	Vorlage-Nr: E 18/0069/WP17 Status: öffentlich AZ: Datum: 22.08.2016 Verfasser:												
Wirtschaftsplan 2017 der eigenbetriebsähnlichen Einrichtung Aachener Stadtbetrieb													
Beratungsfolge: TOP: __ <table border="0" style="width: 100%;"> <thead> <tr> <th style="text-align: left;">Datum</th> <th style="text-align: left;">Gremium</th> <th style="text-align: left;">Kompetenz</th> </tr> </thead> <tbody> <tr> <td>06.09.2016</td> <td>BAAST</td> <td>Anhörung/Empfehlung</td> </tr> <tr> <td>04.10.2016</td> <td>FA</td> <td>Kenntnisnahme</td> </tr> <tr> <td>26.10.2016</td> <td>Rat</td> <td>Entscheidung</td> </tr> </tbody> </table>		Datum	Gremium	Kompetenz	06.09.2016	BAAST	Anhörung/Empfehlung	04.10.2016	FA	Kenntnisnahme	26.10.2016	Rat	Entscheidung
Datum	Gremium	Kompetenz											
06.09.2016	BAAST	Anhörung/Empfehlung											
04.10.2016	FA	Kenntnisnahme											
26.10.2016	Rat	Entscheidung											

Beschlussvorschlag:

Der Betriebsausschuss Aachener Stadtbetrieb nimmt die Ausführungen der Verwaltung zur Kenntnis und empfiehlt dem Rat der Stadt Aachen, den Wirtschaftsplan 2017 der eigenbetriebsähnlichen Einrichtung Aachener Stadtbetrieb zu beschließen.

Der Finanzausschuss nimmt den Beschluss des Betriebsausschuss Aachener Stadtbetrieb zur Kenntnis.

Der Rat der Stadt Aachen beschließt auf Empfehlung des Betriebsausschuss Aachener Stadtbetrieb den Wirtschaftsplan 2017 der eigenbetriebsähnlichen Einrichtung Aachener Stadtbetrieb.

Erläuterungen:

VORWORT

Die ab dem 01.01.2003 gebildete eigenbetriebsähnliche Einrichtung Aachener Stadtbetrieb nimmt die Durchführung und Gewährleistung der Aufgaben in den Bereichen Abfallwirtschaft, Friedhofswesen, Krematorium, Grün- und Freiflächenpflege (inkl. Sportanlagen und Spielplätze), Straßenreinigung und gebührenpflichtiger Winterdienst sowie den Hilfs- und Nebenbetrieben wahr. Zum 01.01.2007 wurde das Aufgabenspektrum des Aachener Stadtbetriebes durch die Integration des damaligen Bauhofes des Fachbereichs Verkehr und Tiefbau (FB 68/21) um die Aufgabe der Straßenunterhaltung erweitert.

Der zu beschließende Wirtschaftsplan stellt die nach den Prinzipien kaufmännischer Sorgfalt aufgestellte Prognose des Jahresergebnisses (Erfolgsplan) für das Wirtschaftsjahr 2017 dar. Er besteht aus dem Erfolgsplan (Anlage 1 und 1.a-b), der mittelfristigen Ergebnisplanung (Anlage 1.c), dem Vermögensplan (Anlage 2 und 2.a-b), dem Stellenplan (Anlage 3) sowie dem Finanzplan für die Jahre 2017-2021 (Anlage 4). Der Wirtschaftsplan wird mit seinen Anlagen als Gesamtplan für alle Aufgabenbereiche des Aachener Stadtbetriebes aufgestellt.

Organigramm Aachener Stadtbetrieb
(Stand 01.04.2016)

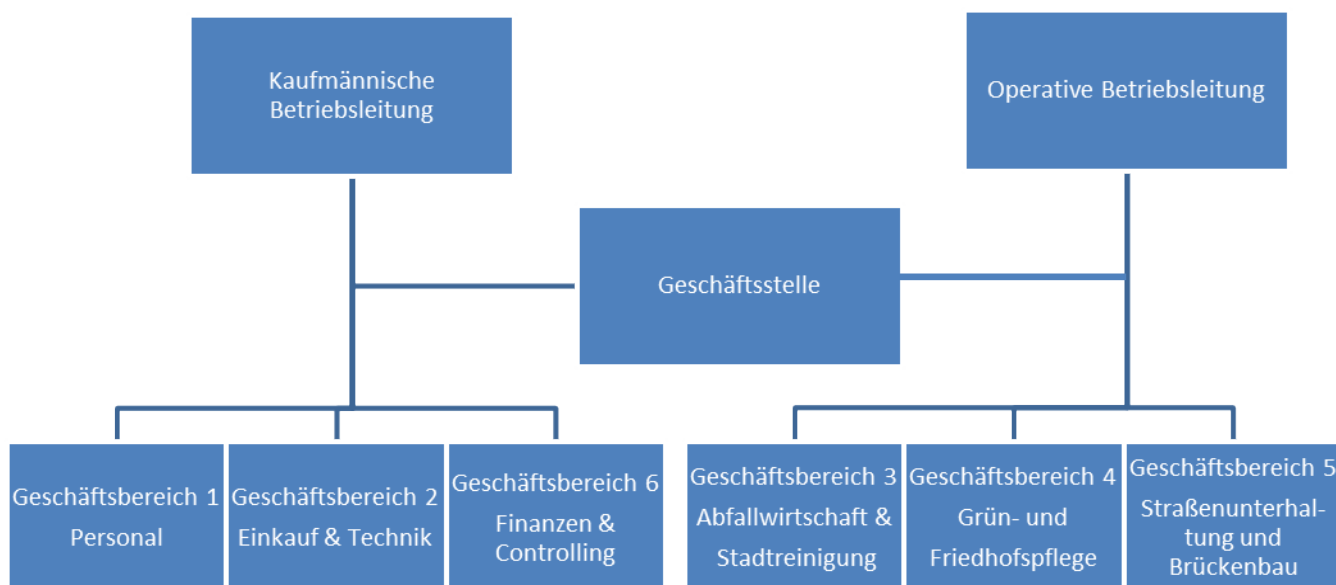

Durch den Reorganisationsprozess 2013 wurde die Aufbauorganisation des Aachener Stadtbetriebes verschlankt und Kompetenzen unter einer einheitlichen Führung gebündelt.

Der Aufbau des Erfolgsplans weicht in Teilen von der Struktur des Organigramms ab und ist produktorientiert gegliedert, so dass insbesondere bei den Gebührenhaushalten weiterhin Transparenz und eine Vergleichbarkeit mit den Vorjahren gegeben ist.

ERFOLGSPLAN

Der Erfolgsplan entspricht dem Gliederungsschema der Gewinn- und Verlustrechnung nach dem Gesamtkostenverfahren laut Handelsgesetzbuch und Eigenbetriebsverordnung, erweitert um die Information der innerbetrieblichen Leistungsverrechnung. Das Einnahme- und Ausgabevolumen wurde den Aufgabenbereichen des Aachener Stadtbetriebes verursachungsgerecht zugeordnet und entspricht den aus heutiger Sicht notwendigen Ansätzen für die wirtschaftliche Wahrnehmung der Aufgaben.

ERTRÄGE

Zuschuss aus gebührenrelevanten Leistungen

Die Einnahmen aus den Gebührenhaushalten werden im städtischen Haushalt verbucht. Im Wirtschaftsjahr 2017 erhält der E 18 eine pauschale Abgeltung für die von ihm erbrachten Leistungen auf Basis der im Wirtschaftsplan dargestellten Planwerte, denen die Ermittlung der Kosten für die operativen Tätigkeiten zugrunde liegt. Der von der Stadt Aachen geleistete Zuschuss wird beim E 18 ertragswirksam erfasst. Der Zuschuss stellt beim E 18 einen Ersatz für die nicht bei ihm, sondern bei der Stadt Aachen erfassten Gebühreneinnahmen dar.

Der Zuschussbedarf der gebührenrelevanten Betriebssparten beträgt 43.436 T€ (Vorjahr 43.815 T€). In den Bereichen Abfallwirtschaft und Straßenreinigung könne durch organisatorische Optimierungen Kosten gespart werden. Der Ansatz für das Wirtschaftsjahr 2017 liegt daher unter dem Planansatz 2016. Im Bereich Friedhofswesen und Krematorium entspricht der Planansatz für das Wirtschaftsjahr 2017 dem von FB 20 festgelegtem Ansatz im Haushaltsplan 2016. Im Bereich Abfallwirtschaft wird zum 01.01.2017 die Höhe und Struktur der Gebühren geändert, da sie in den vergangenen Jahren nicht mehr kostendeckend war. Die Berechnung der Gebührensätze obliegt dem FB 20.

Der Zuschuss aus gebührenrelevanten Leistungen beinhaltet nicht den anteiligen Verwaltungskostenbeitrag, welcher im städtischen Haushalt für die Produkte aus den Bereichen Abfallwirtschaft, Straßenreinigung und Friedhofswesen veranschlagt ist.

Zuschuss städtischer Haushalt

Im Bereich der freiwilligen Leistungen erhält der Aachener Stadtbetrieb einen Zuschuss aus dem städtischen Haushalt. Da die Kosten des Kaufmännischen Bereichs und der Technik vollständig über die innerbetriebliche Leistungsverrechnung vom gesamten Betrieb getragen werden, entfällt der Zuschuss aus dem städtischen Haushalt lediglich auf die Betriebssparten Grün- und Freiflächenpflege sowie Straßenunterhaltung und Brückenbau. Der Planansatz 2017 entspricht dem im städtischen Haushaltsplan 2016 vom FB 20 festgelegten Ansatz für das Wirtschaftsjahr 2017. Ausgehend vom festgeschriebenen Zuschuss des Vorjahres wurden in den Geschäftsbereichen der Grün- und Freiflächenpflege sowie der Straßenunterhaltung die Betriebskostenzuschüsse um 22 T€ erhöht.

Derzeit reichen in den Bereichen Grün- und Freiflächenpflege und Straßenunterhaltung und Brückenbau die Zuschüsse nicht aus, um die geplanten Ausgaben vollständig zu saldieren. Ein möglicher Verlust ist aus der allgemeinen Rücklage des Betriebes zu decken.

Der Zuschuss aus dem städtischen Haushalt enthält ebenfalls Leistungen des Aachener Stadtbetriebes für das CHIO, die Karlspreisverleihung sowie sonstige, für die Stadt Aachen bedeutsame Veranstaltungen. Diese veranstaltungsbezogenen Kosten werden nicht weiterberechnet, sondern stellen aufgrund der herausragenden Bedeutung einen Beitrag des Aachener Stadtbetriebes bzw. der Stadt Aachen dar. Sämtliche Leistungen für weitere Veranstaltungen sind, nicht zuletzt wegen der schwierigen Haushaltslage, vom jeweiligen Auftraggeber gegen Rechnung zu bezahlen.

Sowohl der Zuschuss aus gebührenrelevanten Leistungen als auch der Zuschuss vom städtischen Haushalt sind von den jeweils zuständigen städtischen Stellen in vier gleich hohen Raten zu Beginn eines Quartals auf das Konto des Aachener Stadtbetriebes zu überweisen, damit die wirtschaftliche Handlungsfähigkeit gesichert ist. Eine Veränderung des jeweiligen Zuschusses bedarf der Zustimmung des Betriebsausschusses des Aachener Stadtbetriebes.

Erlöse aus Drittgeschäften / Leistungen für die Stadt Aachen

	Betrag	Bemerkung
Abfallwirtschaft	2.162 T€	Erlöse aus Papierverkauf, Entgelte DSD
Friedhof und Krematorium	3 T€	Einnahmen aus Grabanlagen und Grabbepflanzungen der Stiftungsgräber; Kostenerstattung vom u.a. „Nachlass Honderich“ für Aufwertungsarbeiten auf dem Friedhof Hüls
Grün- und Freiflächenpflege	188 T€	gärtnerische Jahrespflege an städtischen Objekten; Veranstaltungen
Kaufmännischer Bereich / Technik	242 T€	Gestellung Fahrzeuge + Geräte, Betriebsstoffe, Arbeiten und Leistungen der Werkstatt
Straßenunterhaltung	349 T€	Kostenersatz für die Beseitigung von Schäden und Sicherstellung der Verkehrssicherheit
Straßenreinigung	105 T€	Sonderreinigungen, Winterdienst an Schulen

Sonstige Erträge

	Betrag	Bemerkung
Friedhofswesen	192 T€	Erlöse durch den Verkauf von GWG, Grabsteinen und Metallen; Mieteinnahmen; Ersatz der Unterhaltungskosten jüdische Friedhöfe
Grün- und Freiflächenpflege	83 T€	Erlöse aus der Gestellung von Arbeitsgeräten und Leistungen; Erlöse für Dekorationen; Erlöse durch den Verkauf von GWG, Mulch und Kompost; Ersatz für Schäden und Überzahlungen; Ersatz von Strom- und Wasserkosten
Kaufmännischer Bereich / Technik	140 T€	Abgabe von Betriebsstoffen an Dritte; Erstattung von Schätzkosten; sonstige Leistungen für Dritte und andere Eigenbetriebe; Erträge aus Personalkostenerstattungen
Abfallwirtschaft	65 T€	Erlöse aus Stromverkauf Deponie Herzogenrath
Straßenunterhaltung	12 T€	Erlöse aus Materialverkauf und Anlagenabgängen
Straßenreinigung	25 T€	Erlöse aus Anlagenabgängen

AUFWENDUNGEN

Material- und Dienstleistungsaufwand

Diese Position beinhaltet im Wesentlichen die zur Leistungserbringung notwendigen Roh-, Hilfs- und Betriebsstoffe sowie die bezogenen Fremdleistungen (z.B. Gebühren des ZEW, Asphaltarbeiten, gärtnerische Unterhaltung, Erstellung Baumkataster, Reparaturaufträge durch Fachwerkstätten).

Personalaufwand

Die im Stellenplan aufgeführten Positionen werden mit den hier veranschlagten Mitteln gedeckt. Dem Aachener Stadtbetrieb zugewiesene Beamte werden weiterhin im Stellenplan der Stadt Aachen geführt und von dieser bezahlt. Zum 01.01.2017 enthält der Personalkostenansatz einen Anteil für die Aufwendungen der Beamten in Summe von 982 T€. Die Kosten werden jedoch durch den Stadtbetrieb vollständig erstattet. In diesen Erstattungsbeträgen sind anteilig auch die Beträge enthalten, welche die Stadt Aachen der Pensionsrücklage zuführt. Der Pool an offenen, d.h. derzeit nicht besetzten Stellen wird in diesem Rahmen und mit dem Ziel der weiteren Konsolidierung auf vollständig einzusparende Stellen geprüft. Die in der Vergangenheit geübte Praxis, offene Stellen

nicht umgehend wiederzubesetzen, führt zu einer deutlichen Mehrbelastung des vorhandenen Personals.

Im Bereich der Personalkosten wurde eine Steigerung der Personalkosten von 2,1 % anlässlich der in 2017 anstehenden Entgelterhöhung aus dem Ergebnis der Tarifverhandlungen 2016 eingeplant.

Der Personalkostenansatz berücksichtigt zudem wie in den Vorjahren nicht den Anteil der Mitarbeiter, welche aufgrund von Elternzeit, Mutterschutz, befristeter Freistellung, Krankheit oder sonstigen Gründen zeitweise oder dauerhaft aus der Lohnfortzahlung entfallen, sofern hierfür keine befristeten Einstellungen erfolgten. Würden diese Mitarbeiter in der Kalkulation berücksichtigt, wäre der Personalkostenansatz entsprechend zu erhöhen.

Kapitalaufwand

Im Erfolgsplan werden die handelsrechtlichen Abschreibungen und Zinsen veranschlagt. Bei den Gebührenbedarfsberechnungen können jedoch weiterhin die rechtlich zulässigen, höheren kalkulatorischen Kosten angesetzt werden. Die durch die Differenz zwischen kalkulatorischen und handelsrechtlichen Ansätzen bedingten Mehreinnahmen verbleiben bei der Stadt, da diese die Gebühren und somit auch den höheren Ansatz vereinnahmt.

Sonstige betriebliche Aufwendungen, außerordentliche Aufwendungen, Steuern

Hierunter fallen die Aufwendungen zur Bewirtschaftung, Unterhaltung und Aufrechterhaltung des Betriebes, seiner Anlagen und Vermögenswerte.

INNERBETRIEBLICHE LEISTUNGSVERRECHNUNG

Die innerbetriebliche Leistungsverrechnung gibt Auskunft darüber, welche leistungsmäßigen Beziehungen zwischen den einzelnen Betriebssparten innerhalb des Aachener Stadtbetriebes bestehen. Durch die unterjährige Erfassung und Dokumentation von Stundenaufschreibungen, Materialverbrauch und direkten Kostenzuordnungen werden die tatsächlichen Leistungsbeziehungen wertmäßig abgebildet. Hierdurch wird eine aktuelle und verursachungsgerechte Aufteilung erreicht, die eine umfassende Transparenz bietet.

JAHRESERGEBNIS

Insgesamt schließt der Erfolgsplan mit einem Ergebnis von -2.517 T€ (Vorjahr -3.342 T€) ab. Die Abweichung zum Vorjahreswert ist hauptsächlich auf die Einsparungen durch Optimierungen der Ressourceneinsätze zurückzuführen. Das vorrangige Ziel des Aachener Stadtbetriebes im Wirtschaftsjahr 2017 ist, den bisherigen Standard der ausgeführten Arbeiten zu halten, Rückstände aufzuarbeiten und die Basis für eine positive Entwicklung des Betriebes zu festigen. Durch stetige Kontrolle und Hinterfragung der Prozesse sollen die Arbeitsabläufe weiter optimiert werden, so dass der wirtschaftliche Umgang mit den Ressourcen stets verbessert wird. Eine Intensivierung des Fuhrparkmanagements soll insbesondere eine höhere Auslastung der technischen Ressourcen (Fahrzeuge, Maschinen, Geräte) gewährleisten. Auch durch die Teilnahme am Projekt ÖKOPROFIT Netz NRW wurden Maßnahmen erarbeitet, um einzelne Arbeitsprozesse umweltschonender und zugleich wirtschaftlicher zu gestalten. So wurden auf den Standorten Madrider Ring und

Wilmersdorfer Straße (Krematorium) Photovoltaikanlagen installiert, welche die Stromkosten reduzieren.

Bestandteil des Erfolgsplans ist die mittelfristige Ergebnisplanung, welche Auskunft über die voraussichtlichen Aufwendungen und Erträge der weiteren drei auf das aktuelle Planungsjahr folgenden Jahre gibt. Verdeutlicht wird hier die Absicht, den Betriebskostenzuschuss aus dem städtischen Haushalt für die freiwilligen Aufgaben dauerhaft weitestgehend konstant zu halten. Wie im Erfolgsplan, sind auch in der mittelfristigen Ergebnisplanung mögliche Kostensteigerungen durch Aufgabenerweiterung nicht enthalten.

Zur Gewährleistung der Flexibilität sollen die Ansätze des Erfolgsplans für gegenseitig deckungsfähig erklärt werden.

VERMÖGENSPLAN

Im Vermögensplan sind die geplanten Investitionen der kommenden fünf Jahre getrennt nach Betriebssparten aufgeführt. Der Ansatz aller Investitionen ist aus Sicht des Aachener Stadtbetriebs zur Weiterführung der übertragenen Aufgaben notwendig. Vom Rat der Stadt Aachen beschlossene Ansätze, welche aufgrund wirtschaftlichen Verantwortungsbewusstseins noch nicht verausgabt wurden, werden nach § 16 Abs.4 S.1 EigVO in die Folgejahre übertragen.

Eine spartenbezogene Aufstellung der Ansätze ist der Anlage 2.a) zum Vermögensplan zu entnehmen, wo ebenfalls eine sachliche Zuordnung zu den Positionen des Anlagenspiegels erfolgt. Zur Gewährleistung der Flexibilität sollen die Ansätze des Vermögensplans für gegenseitig deckungsfähig erklärt werden.

Die Anlage 2.b) gibt Auskunft über die einzelnen geplanten Investitionsmaßnahmen und die voraussichtliche Investitionshöhe. Dabei wurden die Maßnahmen den nachstehenden Kostengruppen zugeordnet.

- 1 bis 1.000 EUR
- 2 1.001 - 5.000 EUR
- 3 5.001. - 20.000 EUR
- 4 20.001 - 50.000 EUR
- 5 50.001 - 100.000 EUR
- 6 100.001 - 500.000 EUR
- 7 über 500.000 EUR

STELLENPLAN

Der Stellenplan wurde vorbehaltlich den Anforderungen des Haushaltssicherungskonzeptes der Stadt Aachen aufgestellt. Die Darstellung der Stellen entspricht den Vollzeitäquivalenten.

Beschäftigte

Die Verschiebungen innerhalb der Entgeltgruppen ergeben sich aufgrund tarifrechtlicher Bestimmungen.

Auszubildende

In 2017 werden 21 Auszubildende im Aachener Stadtbetrieb beschäftigt.

Beamte

Diese Mitarbeiterinnen und Mitarbeiter werden im Stellenplan der Stadt Aachen geführt und werden hier nur nachrichtlich aufgeführt.

FINANZPLAN 2017-2021

Der Finanzplan weist die geplanten Investitionen der kommenden fünf Jahre aus und gibt Auskunft über Mittelherkunft und Mittelverwendung. Nachdem in den vergangenen Jahren eine eher zögerliche Umsetzung der Investitionsvorhaben erfolgt ist, wird analog des Vorjahres auch in 2017 das betriebsnotwendige Vermögen erneuert und erhalten werden. Der Aachener Stadtbetrieb wird in Abstimmung mit der Stadtkämmerin keine Kredite zur Deckung des Investitionsvolumens aufnehmen. Da den geplanten Investitionen 2017 in Höhe von 4.552 T€ die geplante Kredittilgung aus Altverträgen von 387 T€ hinzugerechnet wird und dieser Summe Abschreibungen in Höhe von 3.010 T€ und geplanten Abgängen des Anlagevermögens von 150 T€ gegenüberstehen, ergibt sich eine Finanzierungslücke, welche bilanziell z.B. durch die allgemeine Rücklage zu decken ist.

Anlage/n:

Erfolgsplan

Wirtschaftsplan

1. Erfolgsplan

Aufwands- und Ertragsrechnung

	Aachener Stadtbetrieb Summe - Euro (€) - Plan 2017	Abfall- wirtschaft - Euro (€) - Plan 2017	Straßen- reinigung / WD - Euro (€) - Plan 2017	Grün- und Freiflächen - Euro (€) - Plan 2017	Friedhof und Krematorium - Euro (€) - Plan 2017	Straßenunterhaltung und Brückenbau - Euro (€) - Plan 2017	Kaufmännischer Bereich und Technik - Euro (€) - Plan 2017	Aachener Stadtbetrieb Summe Vorjahr - Euro (€) - Plan 2016
ERTRÄGE								
Zuschuss aus gebührenrelevanten Leistungen	43.436.300,00							43.815.150,00
Zuschuss städtischer Haushalt	15.785.200,00			10.093.000,00	7.604.100,00			15.763.200,00
Erlöse aus Drittgeschäften / Leistungen für Stadt Aachen	3.049.400,00	2.161.900,00	105.000,00	188.100,00	3.100,00	5.692.200,00		2.836.600,00
Sonstige Erträge	517.300,00	65.200,00	25.000,00	83.000,00	191.800,00	12.200,00		324.400,00
Summe der direkten Erträge	62.788.200,00	30.853.000,00	7.336.300,00	10.364.100,00	7.799.000,00	6.033.400,00	382.400,00	62.739.350,00
AUFWENDUNGEN								
Strom, Wasser und sonstige Energie	493.600,00	24.800,00	0,00	73.100,00	239.600,00	31.700,00	114.600,00	581.300,00
Ruhr-, Hilfs- und Betriebsstoffe	3.047.300,00	571.100,00	568.900,00	797.300,00	282.200,00	361.100,00	166.700,00	3.165.200,00
Bezoogene Fremdleistungen	17.892.900,00	14.334.700,00	321.200,00	1.261.100,00	244.300,00	1.504.700,00	196.800,00	18.926.400,00
Material- und Dienstleistungsaufwand	21.324.000,00	15.230.600,00	890.100,00	2.131.500,00	766.100,00	1.897.500,00	478.200,00	22.673.900,00
Löhne und Gehälter	26.439.900,00	7.632.900,00	3.847.900,00	7.229.700,00	2.199.200,00	2.580.600,00	2.969.600,00	25.931.900,00
Soziale Abgaben und Altersversorgung	7.785.200,00	2.171.400,00	1.092.600,00	2.136.200,00	662.700,00	723.700,00	998.700,00	7.589.000,00
Personalaufwand	34.225.100,00	9.804.300,00	4.940.400,00	9.365.900,00	2.861.900,00	3.284.300,00	3.968.300,00	33.520.900,00
Handelsrechtliche Abschreibungen	3.010.300,00	852.500,00	508.400,00	1.015.600,00	450.900,00	118.300,00	64.700,00	2.964.400,00
Zinsen und ähnliche Aufwendungen	372.000,00	0,00	0,00	0,00	0,00	0,00	372.000,00	391.000,00
Kapitalaufwand	3.382.300,00	852.500,00	508.400,00	1.015.500,00	450.900,00	118.300,00	436.700,00	3.355.400,00
Versicherungen	358.900,00	75.400,00	40.400,00	90.000,00	28.400,00	22.200,00	104.500,00	361.200,00
Bürokosten	95.600,00	17.800,00	600,00	3.400,00	9.800,00	11.000,00	53.100,00	113.300,00
Fracht-, Telefon- und Postkosten	86.400,00	1.700,00	700,00	16.800,00	9.400,00	11.600,00	46.000,00	79.750,00
Fortbildungen und Reisekosten	210.500,00	30.000,00	8.200,00	84.800,00	13.100,00	35.600,00	38.500,00	224.000,00
Öffentlichkeitsarbeit	85.800,00	50.000,00	15.000,00	5.300,00	1.700,00	2.000,00	11.800,00	137.000,00
Reinigungskosten	103.700,00	5.100,00	0,00	24.400,00	50.000,00	5.300,00	18.900,00	111.000,00
Instandhaltung der Gebäude	732.000,00	106.500,00	11.400,00	108.500,00	391.500,00	14.700,00	99.400,00	835.500,00
EDV-Kosten	773.100,00	158.600,00	3.400,00	153.200,00	136.600,00	102.700,00	213.600,00	786.100,00
Miet- und Leasingkosten	2.389.900,00	308.200,00	38.200,00	139.500,00	153.300,00	204.700,00	1.543.000,00	2.340.000,00
Sonstige Aufwendungen	1.404.200,00	107.300,00	11.700,00	27.900,00	13.500,00	106.000,00	1.137.600,00	1.467.900,00
Betriebliche Aufwendungen	6.237.300,00	860.700,00	134.600,00	653.800,00	805.300,00	516.300,00	3.266.600,00	6.455.750,00
Außerordentliche Aufwendungen	0,00	0,00	0,00	0,00	0,00	0,00	0,00	0,00
Steuern vom Einkommen und Ertrag	11.000,00	11.000,00	0,00	0,00	0,00	0,00	0,00	15.000,00
Steueraufwendungen	55.300,00	23.200,00	2.400,00	22.200,00	3.600,00	2.300,00	1.600,00	60.300,00
Steueraufwendungen	66.300,00	34.200,00	2.400,00	22.200,00	3.600,00	2.300,00	1.600,00	75.300,00
Summe der direkten Aufwendungen	65.305.000,00	26.782.300,00	6.475.900,00	13.168.900,00	4.887.800,00	6.818.700,00	8.151.400,00	66.081.250,00
INNERBETRIEBLICHE VERRECHNUNG								
Innerbetriebliche Erträge	8.511.500,00			742.500,00			7.769.000,00	8.651.900,00
Innerbetriebliche Aufwendungen	8.511.500,00	4.070.700,00	850.400,00		2.911.200,00	669.200,00		8.661.900,00
Überschuß (+) / Fehlbedarf (-)	-2.516.800,00	0,00	0,00	-2.082.300,00	0,00	-434.500,00	0,00	-3.341.900,00

Aachener Stadtbetrieb - Wirtschaftsjahr 2017

1.a) Erfolgsplan gebühren-relevanter Bereich

Aufwands- und Ertragsrechnung

ERTRÄGE

Zuschuss aus gebührenrelevanten Leistungen	
Zuschuss städtischer Haushalt	
Erlöse aus Drittgeschäften / Leistungen für Stadt Aachen	
Sonstige Erträge	
Summe der direkten Erträge	

Abfallwirtschaft	
- Euro (€) - Plan 2017	- Euro (€) - Plan 2016
28.625.900,00	29.134.800,00
2.161.900,00	2.016.000,00
65.200,00	53.500,00
30.853.000,00	31.205.300,00

Straßenreinigung	
- Euro (€) - Plan 2017	- Euro (€) - Plan 2016
7.206.300,00	7.153.650,00
0,00	0,00
105.000,00	111.500,00
25.000,00	25.000,00
7.336.300,00	7.290.150,00

Friedhof und Krematorium	
- Euro (€) - Plan 2017	- Euro (€) - Plan 2016
7.604.100,00	7.526.700,00
0,00	0,00
3.100,00	4.300,00
191.800,00	72.900,00
7.799.000,00	7.603.900,00

AUFWENDUNGEN

Strom, Wasser und sonstige Energie	
Roh-, Hilfs- und Betriebsstoffe	
Bezogene Fremdleistungen	
Material- und Dienstleistungsaufwand	
Löhne und Gehälter	
Soziale Abgaben und Altersversorgung	
Personalaufwand	
Handelsrechtliche Abschreibungen	
Zinsen und ähnliche Aufwendungen	
Kapitalaufwand	
Versicherungen	
Bürokosten	
Fracht-, Telefon- und Portokosten	
Fortbildungen und Reisekosten	
Öffentlichkeitsarbeit	
Reinigungskosten	
Instandhaltung der Gebäude	
EDV-Kosten	
Miet- und Leasingkosten	
Sonstige Aufwendungen	
Betriebliche Aufwendungen	
Außerordentliche Aufwendungen	
Steuern vom Einkommen und Ertrag	
Steueraufwendungen	
Steueraufwendungen	
Summe der direkten Aufwendungen	

24.800,00	23.500,00
871.100,00	873.200,00
14.334.700,00	14.705.000,00
15.230.600,00	15.601.700,00
7.632.900,00	7.416.000,00
2.171.400,00	2.065.800,00
9.804.300,00	9.481.800,00
852.500,00	954.000,00
0,00	0,00
852.500,00	954.000,00
75.400,00	75.500,00
17.900,00	26.300,00
1.700,00	1.700,00
30.000,00	29.500,00
50.000,00	56.000,00
5.100,00	5.000,00
106.500,00	105.000,00
158.600,00	122.300,00
308.200,00	305.500,00
107.300,00	160.500,00
860.700,00	887.300,00
0,00	0,00
11.000,00	15.000,00
23.200,00	23.000,00
34.200,00	38.000,00
26.782.300,00	26.962.800,00

0,00	0,00
568.900,00	610.000,00
321.200,00	308.000,00
890.100,00	918.000,00
3.847.900,00	3.557.000,00
1.092.500,00	1.061.300,00
4.940.400,00	4.618.300,00
508.400,00	654.500,00
0,00	0,00
508.400,00	654.500,00
40.400,00	41.500,00
600,00	1.300,00
700,00	850,00
8.200,00	8.500,00
15.000,00	52.000,00
0,00	0,00
11.400,00	12.100,00
8.400,00	5.300,00
38.200,00	38.500,00
11.700,00	5.800,00
134.600,00	165.850,00
0,00	0,00
0,00	0,00
2.400,00	3.500,00
2.400,00	3.500,00
6.475.900,00	6.360.150,00

239.600,00	246.800,00
282.200,00	280.600,00
244.300,00	224.800,00
766.100,00	752.200,00
2.199.200,00	2.392.500,00
662.700,00	723.400,00
2.861.900,00	3.115.900,00
450.900,00	260.900,00
0,00	0,00
450.900,00	260.900,00
26.400,00	27.300,00
9.800,00	10.300,00
9.400,00	9.700,00
13.100,00	15.500,00
1.700,00	4.000,00
50.000,00	49.500,00
391.500,00	310.500,00
136.600,00	129.500,00
153.300,00	144.500,00
13.500,00	19.900,00
805.300,00	720.700,00
0,00	0,00
0,00	0,00
3.600,00	3.800,00
3.600,00	3.800,00
4.887.800,00	4.853.500,00

INNERBETRIEBLICHE VERRECHNUNG

Innerbetriebliche Erträge	
Innerbetriebliche Aufwendungen	

0,00	0,00
4.070.700,00	4.241.500,00

0,00	0,00
860.400,00	930.000,00

0,00	0,00
2.911.200,00	2.750.400,00

Überschuß (+) / Fehlbedarf (-)	
---------------------------------------	--

0,00	0,00
------	------

0,00	0,00
------	------

0,00	0,00
------	------

Aachener Stadtbetrieb - Wirtschaftsjahr 2017

1.b) Erfolgsplan nicht gebühren-relevanter Bereich

Aufwands- und Ertragsrechnung

	Kaufmännischer Bereich und Technik		Grün- und Freiflächenpflege		Straßenunterhaltung	
	- Euro (€) - Plan 2017	- Euro (€) - Plan 2016	- Euro (€) - Plan 2017	- Euro (€) - Plan 2016	- Euro (€) - Plan 2017	- Euro (€) - Plan 2016
ERTRÄGE						
Zuschuss aus gebührenrelevanten Leistungen	0,00	0,00	0,00	0,00	0,00	0,00
Zuschuss städtischer Haushalt	0,00	0,00	10.093.000,00	10.086.000,00	5.692.200,00	5.677.200,00
Erlöse aus Drittgeschäften / Leistungen für Stadt Aachen	242.300,00	230.000,00	188.100,00	123.000,00	349.000,00	350.800,00
Sonstige Erträge	140.100,00	130.000,00	83.000,00	35.800,00	12.200,00	7.200,00
Summe der direkten Erträge	382.400,00	360.000,00	10.364.100,00	10.244.800,00	6.053.400,00	6.035.200,00
AUFWENDUNGEN						
Strom, Wasser und sonstige Energie	114.600,00	143.500,00	73.100,00	135.200,00	31.700,00	32.300,00
Roh-, Hilfs- und Betriebsstoffe	166.700,00	164.100,00	797.300,00	855.100,00	361.100,00	383.200,00
Bezogene Fremdleistungen	196.900,00	186.100,00	1.261.100,00	1.689.000,00	1.504.700,00	1.813.500,00
Material- und Dienstleistungsaufwand	478.200,00	493.700,00	2.131.500,00	2.679.300,00	1.897.500,00	2.229.000,00
Löhne und Gehälter	2.969.600,00	2.890.000,00	7.229.700,00	7.397.400,00	2.560.600,00	2.279.000,00
Soziale Abgaben und Altersversorgung	998.700,00	987.900,00	2.136.200,00	2.107.700,00	723.700,00	642.900,00
Personalaufwand	3.968.300,00	3.877.900,00	9.365.900,00	9.505.100,00	3.284.300,00	2.921.900,00
Handelsrechtliche Abschreibungen	64.700,00	80.700,00	1.015.500,00	874.800,00	118.300,00	139.500,00
Zinsen und ähnliche Aufwendungen	372.000,00	391.000,00	0,00	0,00	0,00	0,00
Kapitalaufwand	436.700,00	471.700,00	1.015.500,00	874.800,00	118.300,00	139.500,00
Versicherungen	104.500,00	104.500,00	90.000,00	90.200,00	22.200,00	22.200,00
Bürokosten	53.100,00	66.000,00	3.400,00	3.600,00	11.000,00	5.800,00
Fracht-, Telefon- und Postkosten	46.000,00	42.500,00	16.800,00	15.200,00	11.800,00	9.800,00
Fortbildungen und Reisekosten	38.500,00	45.000,00	84.800,00	85.000,00	35.900,00	40.500,00
Öffentlichkeitsarbeit	11.800,00	15.000,00	5.300,00	8.000,00	2.000,00	2.000,00
Reinigungskosten	18.900,00	27.300,00	24.400,00	22.800,00	5.300,00	6.400,00
Instandhaltung der Gebäude	99.400,00	208.700,00	108.500,00	184.000,00	14.700,00	15.200,00
EDV-Kosten	213.600,00	230.500,00	153.200,00	203.500,00	102.700,00	95.000,00
Miet- und Leasingkosten	1.543.000,00	1.510.000,00	139.500,00	135.200,00	204.700,00	206.300,00
Sonstige Aufwendungen	1.137.800,00	1.120.500,00	27.900,00	30.200,00	106.000,00	131.000,00
Betriebliche Aufwendungen	3.266.600,00	3.370.000,00	653.800,00	777.700,00	516.300,00	534.200,00
Außerordentliche Aufwendungen	0,00	0,00	0,00	0,00	0,00	0,00
Steuern vom Einkommen und Ertrag	0,00	0,00	0,00	0,00	0,00	0,00
Steueraufwendungen	1.600,00	4.500,00	22.200,00	22.500,00	2.300,00	3.000,00
Steueraufwendungen	1.600,00	4.500,00	22.200,00	22.500,00	2.300,00	3.000,00
Summe der direkten Aufwendungen	8.151.400,00	8.217.800,00	13.188.900,00	13.859.400,00	5.818.700,00	5.827.600,00
INNERBETRIEBLICHE VERRECHNUNG						
Innerbetriebliche Erträge	7.769.000,00	7.857.800,00	742.500,00	804.100,00	0,00	0,00
Innerbetriebliche Aufwendungen	0,00	0,00	0,00	0,00	669.200,00	740.000,00
Überschuß (+) / Fehlbedarf (-)	0,00	0,00	-2.082.300,00	-2.810.500,00	-434.500,00	-532.400,00

Aachener Stadtbetrieb - Wirtschaftsjahr 2017

1.c) Mittelfristige Ergebnisplanung

Unter dem Vorbehalt weiterer Entwicklungen hinsichtlich Kapitalkosten, Personalkosten durch Tarifabschlüsse, etc.

	Aachener Stadtbetrieb Summe - Euro (€) - Plan 2016	Aachener Stadtbetrieb Summe - Euro (€) - Plan 2017	Aachener Stadtbetrieb Summe - Euro (€) - Plan 2018	Aachener Stadtbetrieb Summe - Euro (€) - Plan 2019	Aachener Stadtbetrieb Summe - Euro (€) - Plan 2020
ERTRÄGE					
Zuschuss aus gebührenrelevanten Leistungen	43.815.150,00	43.436.300,00	43.627.400,00	43.962.700,00	43.962.700,00
Zuschuss städtischer Haushalt	15.763.200,00	15.785.200,00	15.789.700,00	15.773.700,00	15.773.700,00
Entnahme aus der allgemeinen Rücklage	0,00	0,00	0,00	0,00	0,00
Erlöse aus Drittgeschäften / Leistungen für Stadt Aachen	2.836.600,00	3.049.400,00	3.109.600,00	3.129.900,00	3.129.900,00
Sonstige Erträge	324.400,00	517.300,00	511.300,00	514.400,00	514.400,00
Summe der direkten Erträge	62.739.350,00	62.788.200,00	63.038.000,00	63.380.700,00	63.380.700,00
AUFWENDUNGEN					
Strom, Wasser und sonstige Energie	581.300,00	483.800,00	489.600,00	494.500,00	494.500,00
Roh-, Hilfs- und Betriebsstoffe	3.166.200,00	3.047.300,00	3.067.800,00	3.089.600,00	3.108.600,00
Bezogene Fremdleistungen	18.926.400,00	17.862.900,00	17.875.800,00	18.099.500,00	18.150.500,00
Material- und Dienstleistungsaufwand	22.673.900,00	21.394.000,00	21.433.200,00	21.683.600,00	21.753.600,00
Löhne und Gehälter	25.931.900,00	26.439.900,00	26.988.800,00	27.235.500,00	27.443.500,00
Soziale Abgaben und Altersversorgung	7.589.000,00	7.785.200,00	7.825.200,00	7.991.900,00	7.951.900,00
Personalaufwand	33.520.900,00	34.225.100,00	34.814.000,00	35.227.400,00	35.395.400,00
Handelsrechtliche Abschreibungen	2.964.400,00	3.010.300,00	2.950.600,00	2.860.000,00	2.910.200,00
Zinsen und ähnliche Aufwendungen	391.000,00	372.000,00	353.000,00	333.000,00	314.000,00
Kapitalaufwand	3.355.400,00	3.382.300,00	3.303.600,00	3.193.000,00	3.224.200,00
Versicherungen	361.200,00	358.900,00	362.500,00	363.100,00	363.100,00
Bürokosten	113.300,00	95.800,00	96.800,00	96.700,00	96.700,00
Fracht-, Telefon- und Portokosten	79.750,00	86.400,00	86.300,00	86.400,00	86.400,00
Fortbildungen und Reisekosten	224.000,00	210.500,00	210.600,00	210.600,00	210.600,00
Öffentlichkeitsarbeit	137.000,00	85.800,00	86.700,00	86.600,00	86.600,00
Reinigungskosten	111.000,00	103.700,00	105.900,00	106.200,00	106.200,00
Instandhaltung der Gebäude	835.500,00	732.000,00	730.000,00	730.300,00	730.300,00
EDV-Kosten	786.100,00	773.100,00	790.900,00	792.800,00	792.800,00
Miet- und Leasingkosten	2.340.000,00	2.386.900,00	2.399.500,00	2.418.600,00	2.418.600,00
Sonstige Aufwendungen	1.467.900,00	1.404.200,00	1.418.300,00	1.442.600,00	1.442.600,00
Betriebliche Aufwendungen	6.455.750,00	6.237.300,00	6.287.500,00	6.333.900,00	6.333.900,00
Außerordentliche Aufwendungen	0,00	0,00	0,00	0,00	0,00
Steuern vom Einkommen und Ertrag	15.000,00	11.000,00	11.000,00	11.000,00	11.000,00
Sonstige Steuern	60.300,00	55.300,00	55.900,00	56.300,00	56.300,00
Steueraufwendungen	75.300,00	66.300,00	66.900,00	67.300,00	67.300,00
Summe der direkten Aufwendungen	66.081.250,00	65.305.000,00	65.905.200,00	66.505.200,00	66.774.400,00
INNERBETRIEBLICHE VERRECHNUNG					
Innerbetriebliche Erträge	8.661.900,00	8.511.500,00	8.678.200,00	8.678.800,00	8.678.800,00
Innerbetriebliche Aufwendungen	8.661.900,00	8.511.500,00	8.678.200,00	8.678.800,00	8.678.800,00
Überschuß (+) / Fehlbedarf (-)	-3.341.900,00	-2.516.800,00	-2.867.200,00	-3.124.500,00	-3.393.700,00

Aachener Stadtbetrieb - Wirtschaftsjahr 2017

2. Vermögensplan

Sparte	2017	2018	2019	2020	2021	Summe
Straßenreinigung / WD	393.500,00 €	931.050,00 €	748.050,00 €	590.550,00 €	652.550,00 €	2.663.150,00 €
Straßenunterhaltung + Brückenbau	520.000,00 €	295.000,00 €	295.000,00 €	345.000,00 €	295.000,00 €	1.455.000,00 €
Abfallwirtschaft	1.450.000,00 €	1.611.000,00 €	1.160.000,00 €	1.465.000,00 €	910.000,00 €	5.686.000,00 €
Neuer GB Grün (Grün/Stadtgärtnerei/ Schreinerei)	1.583.500,00 €	1.100.000,00 €	1.145.570,00 €	957.530,00 €	870.000,00 €	4.786.600,00 €
Friedhofswesen + Krematorium	421.000,00 €	452.000,00 €	348.000,00 €	638.000,00 €	512.000,00 €	1.859.000,00 €
Kaufmännischer Bereich (inkl. Werkstatt)	184.000,00 €	101.000,00 €	124.000,00 €	80.000,00 €	75.000,00 €	489.000,00 €
Summe	4.552.000,00 €	4.490.050,00 €	3.820.620,00 €	4.076.080,00 €	3.314.550,00 €	20.253.300,00 €

Aachener Stadtbetrieb - Wirtschaftsjahr 2017

2.a) Sachgliederung Vermögensplan

	Abfallwirtschaft	Friedhofswesen & Krematorium	Grün- und Freiflächen (inkl. Bezirke, Schreinerei, Gärtnerei)	Straßenreinigung / WD	Straßenunterhaltung und Brückenbau	Kaufmännischer Bereich (inkl. Werkstatt)	Summe
I. Immaterielle Vermögensgegenstände							
1. Konzessionen, gewerbliche Schutzrechte und ähnliche Rechte und Werte sowie Lizenzen an solchen Rechten und Werten						40.000,00 €	40.000,00 €
II. Sachanlagen							
1. Bauten auf fremden Grundstücken						62.000,00 €	62.000,00 €
2. Maschinen und maschinelle Anlagen			20.000,00 €			14.000,00 €	34.000,00 €
a) Betriebsanlagen			20.000,00 €			14.000,00 €	34.000,00 €
b) Maschinen und Geräte	5.000,00 €	51.000,00 €	248.500,00 €	118.500,00 €	30.000,00 €	38.000,00 €	491.000,00 €
c) Fahrzeuge	1.285.000,00 €	275.000,00 €	1.296.000,00 €	275.000,00 €	490.000,00 €		3.621.000,00 €
3. Betriebs- und Geschäftsausstattung	160.000,00 €		19.000,00 €			30.000,00 €	209.000,00 €
speziell Friedhofswesen:							
Erweiterung, Neubau von Urnenkammern		95.000,00 €					95.000,00 €
Summe Wirtschaftsjahr 2017	1.450.000,00 €	421.000,00 €	1.583.500,00 €	393.500,00 €	520.000,00 €	184.000,00 €	4.552.000,00 €

Aachener Stadtbetrieb - Wirtschaftsjahr 2017

2.b) Einzelaufstellung Investitionsmaßnahmen

Kostengruppen	1	bis 1.000 EUR
	2	1.001 - 5.000 EUR
	3	5.001 - 20.000 EUR
	4	20.001 - 50.000 EUR
	5	50.001 - 100.000 EUR
	6	100.001 - 500.000 EUR
	7	über 500.000 EUR

Bezeichnung der geplanten Anschaffung	Ersatz-/ Neu	Kosten- gruppe	Anzahl
---------------------------------------	--------------	-------------------	--------

Geschäftsstelle

Orga IT

Lizenzen für Software	N	4	1
-----------------------	---	---	---

Geschäftsbereich 2

Einkauf/ Technik

Büroausstattung	E/N	4	1
Kantine	E/N	2	1
Lager	E/N	2	1
Dachdecker + Hausmeister	E/N	1	1
Industriewaschmaschine	E	3	1
LED-Beleuchtung Werkstatt Teil 1	E	3	1
Materialcontainer Dachdecker	N	3	1
Pförtnerhaus Madrider Ring	N	4	1
Reifenmontiergerät PKW bis 19 Zoll	E	3	1
Reifenaufwuchtstation Pkw bis 19 Zoll	E	3	1
Batterieladestation	E	3	1
Geräte und Maschinen Werkstatt	E	2	1

Geschäftsbereich 3

Abfallwirtschaft:

Diverse Werkzeuge	E/N	2	1
Sperrgutsammelfzg.	E	6	1
Abfallsammelfzg	E	6	1
Abfallsammelfzg	E	6	1
Abfallsammelfzg	E	6	1
LKW , Container- und Winterdienstfahrzeug	E	6	1
Festwertanpassung Behälter	E	6	1

Straßenreinigung:

Winterdienstausstattung Streuer, Pflug	E	5	1
LKW AC-EB-1801	E	6	1
Winterdienstausstattung Streuer, Pflug	E	4	1
Ersatz für Kleinfahrzeug AC-FA-5011	E	3	1
MEGA E-Worker Kipper E-Fahrzeug	E	4	1
Renault Kangoo E-Fahrzeug	E	4	1
Freischneider	E	2	2
Laubbläser	E	2	1
Akku-Trennschleifer	E	1	3
Wildkrauthexe	E	2	2

Geschäftsbereich 4

Zentrale Dienste GaLaBau:

Anhänger	N	2	1
GaLaBau+Sportplatzpflege: Kleingeräte	E/N	3	1

Zentrale Dienste Sportplatzpflege:

Kunstrasenreiniger	E	4	1
Radlader	N	4	1

Spielplatzkontrolle:

Kontrollfahrzeug	E	4	1
------------------	---	---	---

Aachener Stadtbetrieb - Wirtschaftsjahr 2017

2.b) Einzelaufstellung Investitionsmaßnahmen

Kostengruppen	1	bis 1.000 EUR
	2	1.001 - 5.000 EUR
	3	5.001 - 20.000 EUR
	4	20.001 - 50.000 EUR
	5	50.001 - 100.000 EUR
	6	100.001 - 500.000 EUR
	7	über 500.000 EUR

Bezeichnung der geplanten Anschaffung	Ersatz-/ Neu	Kosten- gruppe	Anzahl
---------------------------------------	--------------	-------------------	--------

Baumkolonne:

Hubarbeitsbühne, 7,5 to, 23 m	E	6	1
Innenausstattung Baumkontrollfahrzeuge	N	2	2
Maschinen und Kleingeräte	E/N	3	1
Heimfunk	N	1	15
Funkampel	N	3	1
bewegl. Vermögen	E/N	2	1

Mähkolonne:

Kleingeräte	E/N	2	1
-------------	-----	---	---

Kolonnen und Bezirke:

B0 Pritsche mit Kipper 4,6 t Branderhofer Weg	E	5	1
B0 Pritsche mit 4,6 t Branderhofer Weg	E	5	1
B0 Ladog Geräteträger Branderhofer Weg	E	6	1
B0 Pritsche mit Kipper 3,5 t Stadtgarten	E	5	1
B0 Winterdiensttausrüstung	E	4	1
B0 Westpark Ersatz für verunfallten Ladog	E	6	1
B1 Wasserfass	N	2	1
B1 Wildkrautbürste an Ladog	N	3	1
B2 Aufsitzmäher	E	4	1
B4 Geräteträger (Schlepper) inkl. Frontlader, Greifschaukel	N	5	1
B4 Winterdiensttausrüstung für neuen Geräteträger	N	4	1
B4 Kehraufsatz für Ladog AC - EB 2037 von 2013	N	4	1
B4 Kompressor	E	3	1
B5 Friedhofsbagger für Laurensberg und Richterich	E	6	1
Aufsitzmäher B5 und B6	E	4	2
Kettenbagger 2,8 oder 3,5 to	N	4	1
Laubaufnahmeggerät	N	4	1
Wildkrautlege für Wegebaukolonne	N	3	1
Kleinmaschinen und Geräte alle Kolonnen B0-B6	N/E	5	1

Stadtgärtnerei:

Transporter für CC Container	E	5	1
Schaufelradlader	E	6	1
Kleingeräte	E	2	1

Schreinerei:

Kleingeräte	E/N	2	1
Tellerschleifmaschine	N	1	1
Absauganlage	E	3	1

Friedhof und Krematorium:

Westfriedhof Ersatz für Doka Kipper	E	5	1
Ausbaukolonne - LKW-Kipper 7,5t	E	6	1
Kleingeräte West, Wald und Hüls	E	4	1
Kleingeräte Crema	E/N	3	1
Urmkammern/ -wände	N	5	1
Kompaktlader der Marke Caterpill	E	5	1

Geschäftsbereich 5

Kran-LKW	E	6	1
LKW	E	5	1
Kleintransporter, offen	E	5	3
PKW	E	4	1
Kleingeräte und Maschinen	E/N	4	1

Stellenübersicht Beschäftigte und Beamte (nachrichtlich)

Kaufmännischer Bereich und Technik (ink. Geschäftsstelle)

Entgeltgruppe	Geplante Stellen 2016	Geplante Stellen 2017	Tatsächlich besetzte Stellen 30.06.2016	Tatsächliche Eingruppierung der besetzten Stelle
15 Ü	0,00	0,00	0,00	0,00
15	0,00	0,00	0,00	0,00
14	2,00	2,00	2,00	2,00
13	0,00	0,00	0,00	0,00
12	4,00	4,00	3,80	3,80
11	5,00	5,00	5,00	4,00
10	3,00	3,00	3,00	3,00
9	11,00	10,00	9,87	9,87
8	12,00	12,00	10,77	11,77
7	3,00	3,00	3,00	3,00
6	12,00	12,00	12,00	12,00
5	4,00	4,00	4,00	4,00
4	7,00	7,00	7,00	7,00
3	0,00	0,00	0,00	0,00
2	4,00	4,00	3,33	3,33
Anzahl gesamt	67,00	66,00	63,77	63,77

Abfallwirtschaft und Stadtreinigung

Entgeltgruppe	Geplante Stellen 2016	Geplante Stellen 2017	Tatsächlich besetzte Stellen 30.06.2016	Tatsächliche Eingruppierung der besetzten Stelle
15 Ü	0,00	0,00	0,00	0,00
15	0,00	0,00	0,00	0,00
14	0,00	0,00	0,00	0,00
13	0,00	0,00	0,00	0,00
12	2,00	2,00	2,00	2,00
11	2,00	2,00	2,00	2,00
10	5,00	5,00	5,00	5,00
9	4,00	4,00	3,64	3,64
8	2,00	2,00	1,00	1,00
7	0,00	0,00	0,00	0,00
6	14,00	14,00	13,72	13,72
5	39,00	39,00	37,00	37,00
4	197,00	197,00	197,00	197,00
3	7,00	7,00	7,00	7,00
2	0,00	0,00	0,00	0,00
Anzahl gesamt	272,00	272,00	268,36	268,36

Stellenübersicht Beschäftigte und Beamte (nachrichtlich)

Grün- und Freiflächenpflege

Entgeltgruppe	Geplante Stellen 2016	Geplante Stellen 2017	Tatsächlich besetzte Stellen 30.06.2016	Tatsächliche Eingruppierung der besetzten Stelle
15 Ü	0,00	0,00	0,00	0,00
15	0,00	0,00	0,00	0,00
14	1,00	1,00	1,00	1,00
13	0,00	0,00	0,00	0,00
12	1,00	1,00	0,77	0,77
11	0,00	0,00	0,00	0,00
10	7,00	7,00	7,00	7,00
9	6,00	6,00	4,89	4,89
8	5,00	5,00	5,00	5,00
7	17,00	17,00	17,00	17,00
6	83,00	83,00	78,86	78,86
5	43,00	43,00	43,00	43,00
4	26,00	26,00	26,00	26,00
3	0,00	0,00	0,00	0,00
2	0,00	0,00	0,00	0,00
Anzahl gesamt	189,00	189,00	183,52	183,52

Friedhofswesen und Krematorium

Entgeltgruppe	Geplante Stellen 2016	Geplante Stellen 2017	Tatsächlich besetzte Stellen 30.06.2016	Tatsächliche Eingruppierung der besetzten Stelle
15 Ü	0,00	0,00	0,00	0,00
15	0,00	0,00	0,00	0,00
14	0,00	0,00	0,00	0,00
13	0,00	0,00	0,00	0,00
12	1,00	1,00	1,00	1,00
11	1,00	1,00	1,00	1,00
10	2,00	2,00	2,00	2,00
9	2,00	2,00	2,00	2,00
8	3,00	3,00	2,64	2,64
7	1,00	1,00	1,00	1,00
6	28,00	28,00	27,52	27,52
5	21,00	21,00	21,00	21,00
4	1,00	1,00	1,00	1,00
3	0,00	0,00	0,00	0,00
2	0,00	0,00	0,00	0,00
Anzahl gesamt	60,00	60,00	59,16	59,16

Stellenübersicht Beschäftigte und Beamte (nachrichtlich)

Straßenunterhaltung und Brückenbau

Entgeltgruppe	Geplante Stellen 2016	Geplante Stellen 2017	Tatsächlich besetzte Stellen 30.06.2016	Tatsächliche Eingruppierung der besetzten Stelle
15 Ü	0,00	0,00	0,00	0,00
15	0,00	0,00	0,00	0,00
14	0,00	0,00	0,00	0,00
13	0,00	0,00	0,00	0,00
12	1,00	1,00	1,00	1,00
11	2,00	2,00	2,00	2,00
10	2,00	2,00	2,00	2,00
9	10,00	10,00	9,82	9,82
8	2,00	2,00	2,00	2,00
7	9,00	9,00	9,00	9,00
6	14,00	14,00	13,67	13,67
5	11,00	11,00	11,00	11,00
4	6,00	6,00	6,00	6,00
3	0,00	0,00	0,00	0,00
2	0,00	0,00	0,00	0,00
Anzahl gesamt	57,00	57,00	56,49	56,49

Auszubildende des Aachener Stadtbetriebes

Lehrjahr	Geplante Stellen 2016	Geplante Stellen 2017	Tatsächlich besetzte Stellen 30.06.2016	Abweichungen Plan 2016 zum Plan 2017
1.	6,00	6,00	9,00	0,00
2.	9,00	6,00	9,00	-3,00
3.	9,00	9,00	9,00	0,00
Anzahl gesamt	24,00	21,00	27,00	-3,00

Nachrichtlich Stellenübersicht Beamte

Besoldungs- gruppe	Geplante Stellen 2016	Geplante Stellen 2017	Tatsächlich besetzte Stellen 30.06.2016
A 16	2,00	2,00	2,00
A 15	0,00	0,00	0,00
A 14	3,00	3,00	3,00
A 13 h.D.	0,00	1,00	0,00
A 13 g.D.	0,00	0,00	0,00
A 12	2,00	2,00	1,00
A 11	3,00	3,00	3,00
A 10	1,00	1,00	1,00
A 9 g.D.	0,00	1,00	0,00
a 9 m.D.	0,00	0,00	0,00
A 8	0,00	0,00	0,00
A 7	1,00	1,00	1,00
A 6	0,00	0,00	0,00
Anzahl gesamt	12,00	14,00	11,00

Aachener Stadtbetrieb - Wirtschaftsjahr 2017

4. Finanzplan

	Plan 2017 €	Plan 2018 €	Plan 2019 €	Plan 2020 €	Plan 2021 €
Finanzbedarf					
Investitionen gesamt	4.552.000	4.490.050	3.820.620	4.076.080	3.314.550
Schuldentilgung (ohne Umschuldungen) 3% Sondertilgung	387.000	387.000	387.000	387.000	387.000
Verrechnungskonto	0	0	0	0	0
Zuführung zu Rücklagen	0	0	0	0	0
Jahresfehlbetrag	2.516.800	2.867.200	3.124.500	3.393.700	3.393.700
	7.455.800	7.744.250	7.332.120	7.856.780	7.095.250
Finanzierung					
Abschreibungen	3.010.300	2.950.600	2.860.000	2.910.200	2.800.000
Einzahlungen Abgänge AV	150.000	150.000	150.000	150.000	150.000
Zuschüsse	30.000	30.000	30.000	30.000	30.000
Verrechnungskonto	1.748.700	1.746.450	1.167.620	1.372.880	721.550
Entnahme aus Rücklagen	2.516.800	2.867.200	3.124.500	3.393.700	3.393.700
Jahresüberschuss	0	0	0	0	0
	7.455.800	7.744.250	7.332.120	7.856.780	7.095.250

Entwicklung Kredite gesamt	Plan 2017	Plan 2018	Plan 2019	Plan 2020	Plan 2021
1.1.	7.482.000	7.095.000	6.708.000	6.321.000	5.934.000
+ Aufnahme	0	0	0	0	0
+ Aufnahme beschlossene Mittel aus Vorjahren					
/./ Tilgung	387.000	387.000	387.000	387.000	387.000
/./ Sondertilgung	0	0	0	0	0
31.12.	7.095.000	6.708.000	6.321.000	5.934.000	5.547.000